臺灣日日新報 夕刊
四月一日
夕刊定價一部一錢
編輯兼發行人 佐々木 [illegible]
發行所 臺北市[illegible] 臺灣日日新報社

陸軍の平時編制愈よ劃期的大改正を斷行
陸軍兵器本部創設等

【東京一日發同盟】陸軍では昭和十五年度以降四個年の陸軍航空改正の實施を期したので愈々これが實施を期するための第一着手として陸軍兵器本部の創設を始め陸軍航空工廠及陸軍千住製絨所の大改正、陸軍航空廠及び陸軍航空技術研究所の擴充強化並に陸軍技術官の待遇改善、陸軍[illegible]研究所等の新設等平時編制の劃期的大改正を斷行することとなり四月一日附官報を以て右に關する勅令公布されたが改正された主なるものは左の如くである

一、從來の陸軍造兵廠及陸軍兵器廠を統合して兵器資材の製造修理、調達、補給の一大機關として陸軍兵器本部を創設し兵器行政の合理化を圖る
一、陸軍製絨所は從來の千住製絨所を直接軍の要求に合する樣に改編する
一、陸軍航空工廠を新設して陸軍機の製造試作を實施する
一、陸軍航空廠を增強して航空兵力の急速なる增加に伴ひこれが資材補給の圓滑を圖る
一、陸軍航空技術研究所を劃期的に擴張し今後の大空軍技術の飛躍的發展を期する
一、陸軍技術の待遇を改善し陸軍技術官から部長級官吏の責任ある地位に就かしむる外陸軍技術官待遇について根本的改善を行ふ
一、新に陸軍[illegible]學校の制度を設けて多年の懸案を解決する、而して[illegible]

本部長 齋藤彌平太中將は神奈川縣出身、本年五十六歳、陸士第十九期の歩兵科出、[illegible]本部長、河邊正三各中將は同期である、陸大を[illegible]、ドイツ駐在、陸大兵學教官、陸軍省[illegible]課長、陸軍省整備局[illegible]等を歴任、各要職を經て今次支那事變にはOO部隊長として中支方面に出動し赫々たる武勳を建て内地に歸還し參謀本部附となつてゐた、兵器行政に關しては陸軍省整備局課員、統制課長として經驗があり[illegible]

陸軍兵器本部人事發令さる
部長は齋藤中將

【東京一日發同盟】陸軍では兵器本部の新設に伴ひ本部長、次長以下各部長の人事を一日左の如く發令した
參謀本部附 陸軍中將 齋藤彌平太
補陸軍兵器本部長
補陸軍兵器本部次長 陸軍中將 小須田勝造
補陸軍兵器本部作業部長 同 吉田 [illegible]
補陸軍兵器本部補給部長 陸軍少將 前川 [illegible]
補陸軍兵器本部會計部長 主計少將 木村 弘人
補陸軍航空技術本部附兼技術研究所付 陸軍中將 渡邊 正夫
補名古屋陸軍造兵廠長 陸軍少將 伊 [illegible]
補大阪陸軍造兵廠長 陸軍少將 白倉司馬太
補陸軍兵器本部總務部長 同 長野[illegible]一郎
補陸軍兵器本部企劃部長 同 長谷川[illegible]

齋藤、小須田兩中將略歷 新兵器
【東京一日發同盟】[illegible]

阿部大使親任式
【東京一日發同盟】阿部特派全權大使の親任式は一日午後一時半宮中において米內首相侍立のもとに左の如く行はせられた
陸軍大將從二位勳一等 阿部信行
任特命全權大使
特命全權大使陸軍大將從二位勳一等 阿部信行
特に國務大臣の禮遇を賜ふ

思ひ切つて豫算節約
櫻內藏相の車中談

【東京一日發同盟】櫻內藏相は伊勢神宮に參拜の爲め三十一日夜西下したが車中左の如く語つた
通貨 工作に就ては北支の聯銀券は信用を集中の進捗と共に益々その基礎を堅くしつつあり中支においても新政府の成立と共に早晩該發券銀行が設立されることになる筈である、新通貨が円とリンクすべきか又は為替協定で進むかは愼重研究を要する問題で輕々に斷ずる譯には行かぬが當分の間は中支の幣制は現狀維持で進む外ない、何れ新銀行の設立と共に根本的な解決を見ることと信ずる
十五年度の豫算執行に當つては取敢へず三十日の閣議でその方針を決定したが自分としては相當思切つた節約をせねばならぬと考へてゐる、文相治各省の豫算は頭より軍事費以外も出來る限り節約
六年度もこれを[illegible]すべきや否かは大いに疑問である
範圍に觸れない程度で十分考慮し四月末か五月初め頃の物動計畫決定と睨合せ各省に對し節約折衝をすることになろう

英國 の爲替管理強化に依り磅は既に二片方の下落を見せてゐる、今後何等下落は續くだらうか、ら約二割以上の下落となるものと思はれる、今迄の所でも我が國の對英用場にさして悪影響も認められないが今後の推移如何に應じては常に英金の注意を拂ひ適切なる對策を講ずる積りである
物價 對策委員會は五日か六日頃開催の豫定であるが可及的速かに戰時適正價格決定の大方針を定めこれに基いて具體的物價を決定する、そして遲くとも四月中に綿、石炭、鐵等布其他生活必需品の價格を決定せねばならぬと考へてゐる、補助金や獎勵金に依り低物價を維持せんとすることは物價對策としては必ずしも適當でない、十五年度の補助金も肥料獎勵金は以降まで殘るが其上補助金は一年限りで終了することになつてゐる、十

實效なき不承認聲明
ハル長官聲明と米紙

【ニューヨーク三十一日發同盟】ハル國務長官の支那新政府不承認聲明及び新政府の將來における國際關係に對する當地の新聞論調は大體次の通りである
ハル國務長官の聲明は單に米國政府の傳統的政策に變化なきことを確認する爲の聲明で何等の政策も伴つたものではないとされて居りニユーヨーク・ヘラルド・トリビユーン紙によればハル長官の聲明は如何なる國とも相談せずに決定發表されたものである、而してかく不承認主義を決定しても重慶政府が地方政權化し日支經濟部門が成長するに伴ひ正統なるべき現實の新事態につき檢討を加へることは勿論で米國が國交正常の暁には承認せざる新政府と事實上の政治經濟的接觸を開始せねばならぬであらうとは事情通の多し、く豫想する所である。日支提携
が國交に進行し抵抗力さへついて來ればこれを妨害せんとする第三國の氣持は次第に薄れ行くこと否定し得ない、イタリーが近く新政府を承認するであらうことは容く豫想されてゐるがドイツの態度は對ソ關係上疑問視されその態度は獨ソ關係測定の一材料ともなるものとして注目されこの點では英國に第三者の
されてゐる、英國も當分新政府を承認しないと見るものが多い何故かといふにそれは米國の同情を失ひ對獨作戰上困却するとも見られるからである、然し承認はしなくても國際協會の必要から英國が新政府と事實上の友好關係に入る可能性は豫想されてゐる
立場にありたいといふ希望が分のないことはない、何れにもせよ日本の對支工作が一新段階に入つたことは認められて居り歐洲平和が次に到來でもしない限り外國の干渉が次第に困難となつて來るであらうとは感ぜられてゐる

米國反省せよ
不承認聲明に 獨逸政界の批評

【ベルリン三十一日發同盟】ハル米國務長官が三十日行つた新支那中央政府不承認の聲明に對しドイツ政界では大要左の如く批評してゐる
現在日滿兩國が東亞と歐洲とで行ひつつあることは何れも新秩序建設を目指すものである、新興國家の死活的要求から出たことの大勢を阻止することは到底不可能である、日、獨、伊三國が滿洲國、エチオピア、チエツコスロバキア、ポーランドに對して執つた政策が世界文明の進運に多大の貢獻をなしてゐる所から見て今回の新政府の成立も單に支那民衆の福祉增進のみならず世界の平和確立に寄與するものと期待される、米國は此の際宜しく大局的見地から國際的政治的現狀維持政策に反省を加へるべきである

土國、英佛海軍のダ海峽通過容認

【ニューヨーク三十一日發同盟】三十一日のAPブカレスト電はトルコ政府が英佛艦隊はダーダネルス海峽通過を許容するに決したと左の如くセンセーショナルな報道を傳へ注目をひいてゐる
當地の有力外交筋の情報に依ればトルコ政府は黑海の對獨封鎖を強化せんとする英佛艦隊のダーダネルス海峽通過に同意するに至つた、トルコ政府の決定は最近シリアのアレッポで開催された英佛トルコ三國軍事會議の結果なされたものである英佛艦隊の海峽通航はモントルー條約に違反するが實質的にはトルコ政府が英佛艦隊の行動を阻止し得なかつたとして英佛に抗議を提出し問題を國際聯盟にまで移し結局事件を有耶無耶に葬り去らんとするものと解される

山林課、營林所關係の人事異動

府では三月三十日附を以て左の通り山林課、營林所關係の異動を發令した
任府技師(六等九級) 府技手 佐々木 [illegible]
殖產局山林課勤務を命ず
任府技師(七等十一級) 府技手 武元 忠男
殖產局山林課勤務を命ず
任府技師(七等十級) 府技手 梶 豐
殖產局山林課勤務を命ず
任府技師(七等九級) 府技手 萩原 [illegible]
營林所作業課勤務を命ず
任府技師(七等十級) 府技手 宮竹 透
營林所臺中出張所長を命ず
府技師(營林所臺中出張所長) 三井 四郎
營林所嘉義出張所長を命ず
府技手(營林所嘉義出張所長) 堀 勝馬
新竹州產業技師に任ず(七等待遇)

異色の佐々木新技師
府では一月三十日附を以て山林課、營林所關係の異動を行つたがうち山林課技手佐々木[illegible]氏の如きは古參にして有名な臺灣力行樹學者、佐々木[illegible]氏が拔擢されて府技師(六等九級)に昇格したのが注目される。氏は大分縣の出身で二十餘年間府の林業の部面により篤學な研究を重ね大正十二年に臺灣林業協會誌上に[illegible]につき[illegible]研究をなし、その後蕃人につき[illegible]研究をなし、蕃人につきラテン

國民政府所信に邁進
妨害策動意に介せず

【南京三十一日發同盟】汪精衞氏の國民政府は成立に當り國内に向つて所信の實現を期せしめようとしてゐる、又新政府は重慶の抗日分子の新事態に對し陰謀を講じても我は速かに國交正常化を[illegible]するものあるが重慶の妨害工作の如きは既に問題ではない[illegible]

國經充實、民生培養
周財政部長、綱要闡明

【南京三十日發同盟】國民政府財政部長周佛海氏は三十日財政部長に就任したが國民政府の財政經濟政策について左の如き八綱要を明かにした
一、金融の安定、法幣の下落物價の暴騰に依つて國民とも[illegible]
二、價値の維持 國民政府選擧以[illegible]
三、國稅の整理、國稅、[illegible]
四、負擔の輕減 [illegible]
五、遊資の吸入 [illegible]
六、貿易の調整 [illegible]
七、民政の調整 [illegible]
八、生產の補助 [illegible]

ソ聯最高會議

【モスクワ二十九日發同盟】第六回ソ聯最高會議は二十九日午後陸軍、財政兩案の審議を進め、カレリア自治共和國をカレロ・フィンランド共和國に改組することを決定、これを民族會議に附議することとなつた

稅革國稅關係諸法律の施行勅令公布

【東京三十一日發同盟】稅制改正に伴ふ國稅關係諸法律の施行勅令は三十日の閣議で決定、三十一日附官報を以て公布、四月一日から施行されることとなつた

ク大使の訪米は賜暇旅行
英官邊が表示

【ロンドン二十九日發同盟】新支那中央政府成立を機に英米兩國に何等かの新しい動きがあるのではないかと見られてゐるクレーギー駐日英大使の訪米は全くの賜暇旅行でありアメリカ政府首腦と會談する樣なことがあつてもそれは公式的な性質を有するものではない[illegible]

アルコールの賠償價格決定

【東京三十日發同盟】專賣局ではアルコール專賣法施行規則第十七條に依る明年度分のアルコール賠償價格を左の如く決定、四月一日より實施する新規格は本年度に比し一キロリットル當り何れも十六圓乃至十九圓引上げである(一キロリットル當り價格)
九十六度以上 甘蔗その他 三九六圓
九十五度 甘蔗その他 三五〇圓
九十四度 甘蔗 三八二圓
甘蔗その他 二四七圓
三七八圓

無絃琴

◇ガッチリと出來上つた南京の國民政府が"和平""反共""復興"のスローガンを高く揭げて更生支那の新しいスタートを切つた[illegible]

佛印國境に近き思樂縣城に突入
陸鷲も活躍

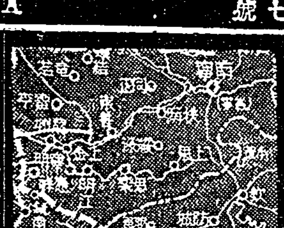

【南寧三十一日發同盟】欽縣公路西側地區の二賊部の敵を追つて長驅西進中の三木、清水、宮本の諸部隊は三十日夜佛印國境に近い敵の重要據點思樂縣城に突入し北方を流れる左江支流に逃げ込む敵を遮斷中である、陸鷲部隊は敵南方面を攻撃中である[illegible]

還都の日一齊に出動
吉安、玉山を陸鷲痛爆

【OO三十一日發同盟】新中央政府成立の式典が擧行された三十日を期し我が陸軍航空部隊は一齊に出動、果敢なる爆擊を敢行した[illegible]

山西西部の肅清戰

【太原三十一日發同盟】八路軍の重要據點である山西省西部の[illegible]

咸陽方面を陸鷲連爆
西北の敵は戰々兢々

【OO基地三十一日發同盟】陸鷲山口部隊OO機は前日に引續き三十日も咸陽方面の敵陣地を爆擊し[illegible]

三國志 (168)
出廬の卷
吉川英治作
矢野橋村畫
白馬將軍（四）

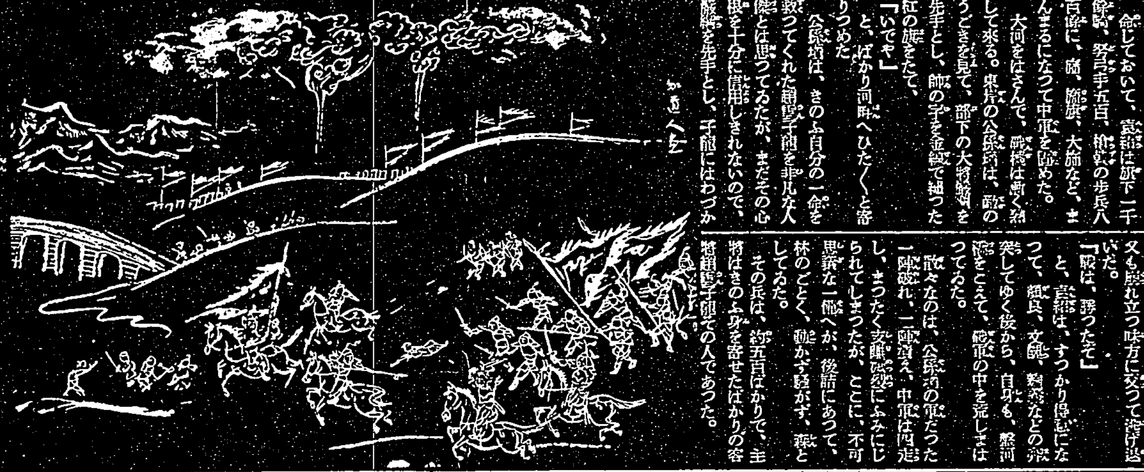

「やあ、なかなか堅固だな」[illegible]

酵母に勝る
能食 能便 能眠 能働
ミクローゼ
ピルツ劑

果實のかりんのペクチンを主成分とした
新しい乳液
ペクチンは前述のやうに、レモンや林檎にもありますが、これより數倍も效力のあるのが、果實のかりんにあるペクチンです。[illegible]
外國品代りの乳液
若返るお肌
[illegible]

春にふさはしい
美しいお肌があなたのものに
小皺・色黒・赤ら顔 その他肌アレ一切に この美容法……
ペクチンの作用
お肌を害ふ化粧液
[illegible]

新學期・新年度の實績を擧げる!
純良無比 最高の品質
プラトンインキ

流腦もの凄く猖獗
本年に入つて既に三五四名
當局は對策に大童

本島では流腦が流行期に入つてをり……本年一月より三月末日までの同患者數三百五十四名で其の内百七名が死亡して居る……最初臺南州下に發病してから臺中州に傳播し殊に彰化郡が多數の患者を出して居る、この外に臺北州にせば臺南百五十三名、臺中百三十二名の内、彰化郡だけで五十一名、高雄が四十八名、臺北が八名其の他で最初臺南州下に發生した、本病統計の記錄を

見ると　大正十一年の患者數が五百九名（死亡三百十二名）同十二年五百七十二名（内死亡三百五十七名）が最大で、これは主として臺南州下であるが、越えて昭和九年に二百七十二名に達……

臺灣で　は低く二〇%程度である、併し此の病の後遺症として或は聾になつたり、白痴になつたりしていやな病氣である。流腦は一家内に多數感染するとは極めて稀であるけれども、病菌の傳播力は頗る強く……

肝腎　……本島人の家屋等が之と正反對なのが多いので流腦は本島人の方が頗る多い

郷軍臺北市聯合分會の役員任命

臺北市聯合分會では城内分會長吉田盛氏が廣東に轉任したのと城東、東南兩分會の新設に伴ふ各分會長の後任並びに新任を一日附を以て帝國在郷軍人會より左の如く任命發令された

城内分會長　後備歩兵少尉　吉岡　清一
同　副長　後備歩兵少尉　志村　正義
城東分會長　退役歩兵大尉　田神　多門
同　副長　後備歩兵少尉　萩原常太郎
同　副長　後備歩兵少尉　滿尾　元志
東南分會長　退役歩兵中尉　不尾　登
同　副長　後備歩兵少尉　長瀨百千代
同　副長　退役騎兵少尉　龜山　茂

新入學の喜び

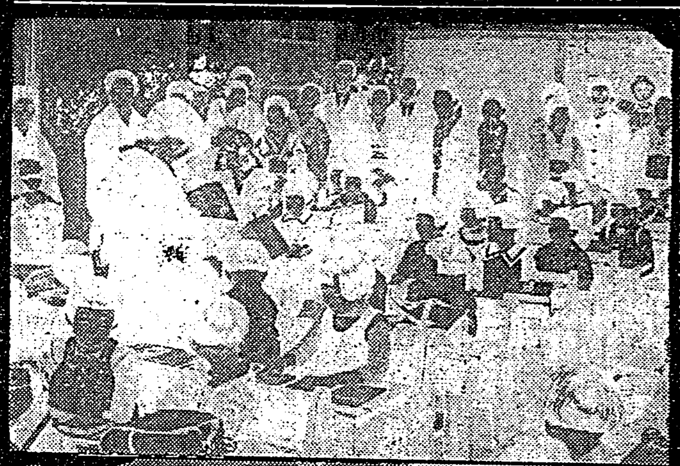

臺北市内各小公學校の入學式は一日午前十時から一齊に擧行された……"先生のお言ひつけをよく守つて"……

海軍軍樂隊の演奏會
臺北市内五ヶ所で開催

臺北市では海軍軍樂隊來臺のため左記日割に依り海軍軍樂隊演奏會を開催する事となつた……

△三日午後二時半より四時半迄　公會堂　新公園
△同日午後七時より九時迄　蓬萊公學校
△四日午前十一時より正午迄　……小學校
△同日午後二時より三時迄　錦小學校

貴衆兩院議員
陸の荒鷲の猛訓練を見學

【東京一日發同盟】我が陸の荒鷲の猛訓練振りを實地に見學させるため陸軍では一日午前十時半から貴衆兩院議員百五十餘名を立川飛行場に案内し……

廣東の居留民會
一日から民團に昇格
きのふ盛大な民會解散式

【廣東一日發同盟】廣東在留邦人は既に一萬人を突破したので總領事館では民團組織を外務省に稟請……十八日附を以て四月一日より許可せられ"廣東日本居留民團"が自治團體として民團に昇格することになつた……

本年の天長節
祝賀式、國民的行事等取止め

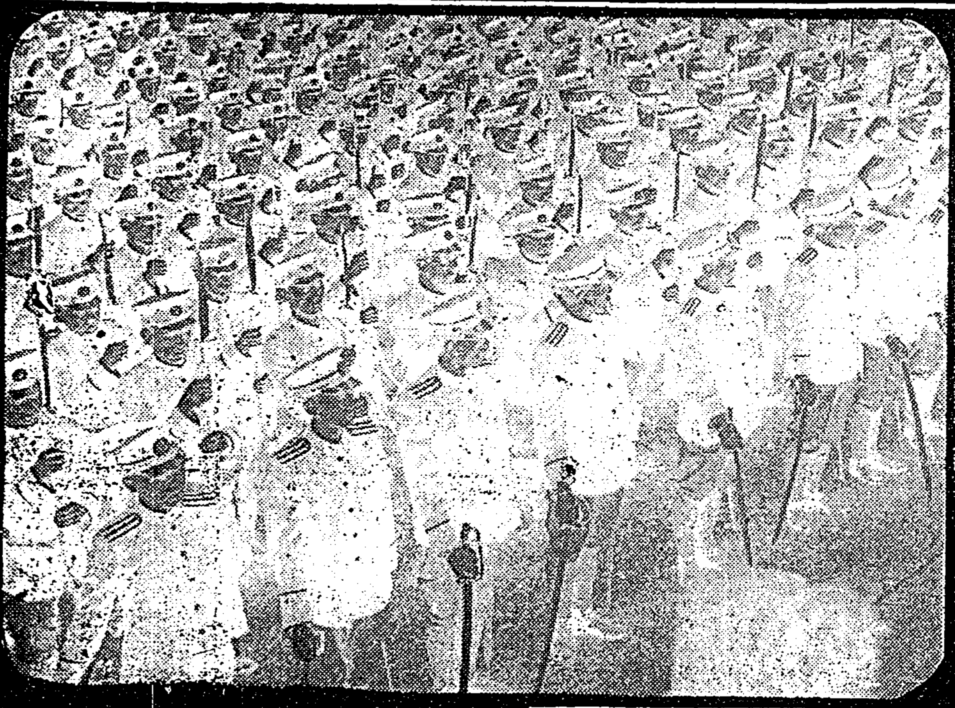

本年の天長節は恰も宮中喪中につき祝賀式その他の國民的行事は差し控へる事に……

大陸の留學警察官
けふ勇躍歸國の途につく

廣東省留學生四十五名は……中國民衆に接觸し和平建國の理想を如何に理解せしめるかが期待されてゐる

臺北帝大の兩學部長
附屬醫院長と共に更迭

任期滿了その他で辭表提出中の臺北帝大文政、理農兩學部長と醫學部附屬醫院長の更迭は卅一日付で左の通り發令さる

臺北帝大教授　移川子之藏
補臺北帝大文政學部長
同　早坂　一郎
補臺北帝大理農學部長
同　上村親一郎
補臺北帝大醫學部附屬醫院長
同　矢野　禾積
補臺北帝大文政學部長
同　栗木　得一
補臺北帝大理農學部長
同　小田　俊郎
補臺北帝大醫學部附屬醫院長

附屬醫院長に上村博士

專賣品販賣業者が節米實行の奉告參拜

恒例の警察招魂祭
臺北の招魂碑前で嚴肅に執行

……臺北州警務部長以下二十一柱を合祀……一日午前十時より……

基隆【基隆電話】……

新竹【新竹電話】……

國精の功勞者
五十氏に表彰式
けふ臺北市尹公室で

怪死體の身許
水上署の調査で判明

五ヶ所に外傷

死因に警察當局でも兩論

捜査を

掛けられたものか或は

新政府成立の日に
嶺東の殘敵へ勸告
粵東派遣軍司令官が一書

臺大、高校、高工の新任教授發令さる

視學、小公學校長異動

中壢郡教員異動

個人業者所有の
ストツク品を沒收
重慶政府必死の足掻き

【上海一日發】……

大相撲夏場所
五月九日初日と決定

陸軍病院に桶柑寄附

國防獻金

憐れな老夫妻に救ひの手

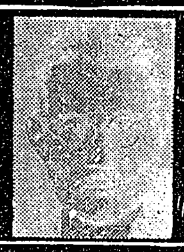

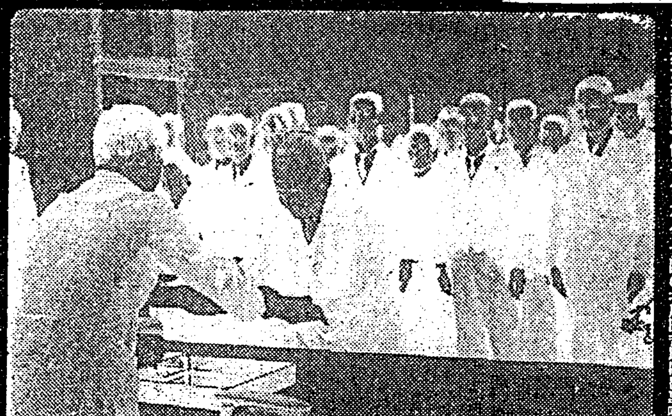

吳鐵城ボロを出した

馬に因む展覽會

映畫と演藝

◆第二世界館
◆大世界館
◆芳乃館
◆國際館
◆タイゲキ
◆新世界館
◆榮座

あすの天氣

今夜の放送

經濟 マガジン 定價六〇錢 東京日本橋 ダイヤモンド社

產組保險進出の波紋
これから税金はいくらかゝるか
低物價と生擴の矛盾
カメラに描いた鐵道建設の苦鬪
報告債券の發行
動亂の歐洲から歸つて★國民生活の底流を探る……座談會

キングレコードの
出征・入營には必ず
陸軍省推薦
出征兵士を送る歌
でお送りしませう

青年團服と華靴の大特賣
青年團服
中古修理 地方改造靴
短靴 最優金五圓
編上靴 最優金五圓五十錢 上等品金四圓七十錢
名古屋市西區堀詰町 ナゴヤ通販合資會社

齒磨なら強力効果の 半煉の仁丹

臺日案内
書籍 古本買入・野田書房
醫院 小林醫院
性病科 永吉醫院
寫眞
印畫紙 日ノ出
シルバーゲルト
カメラ中古品高價買入
內地土產 タンカンと木瓜
時計眼鏡 和田はメガネ專門
メガネ・日光堂
メガネは金光堂
樂器 ヒアノオルガン
中古オルガン
ラヂオ器械 ラヂオ十ケ月月賦
紙文房具 製圖器と學用品
萬年筆は文化堂
金融 電話・商品券
電器機具
洋服 婦人服地・新摘
藥種商 肺炎
梅肉エキス
淋病 コクチーデ
淋病は板野薬で
自轉車 通學用中古車
雜件
特許 岸喜鑑
新古日本刀賣買
冷藏庫製作及修繕
冷藏庫は八木
タイプ印書
神棚佛壇佛具
謄刻
立看板
ゴム印製造元

學校を出て就職する女性へ

醫學博士　朝岡稻太郎

女學校を卒業して就職を希望する女性が最近非常に増加してきましたが、中には健康上から女性にふさはしくない職業に就く方もあり將來母性としての任務を遂行する事が出來ない様では、第二國民を立派に育てあげることも出來ず、又痩せよ、痩やせよの國策の上にも大きな支障を來たす事になります。そこで婦人と職業の問題について醫學博士朝岡稻太郎氏の御意見を伺つてみました

×　×

概念的にいへば、元來婦人の使命は家庭にあつて子女を保育しこれを教育し家政を治めるといふ處にその本分があるので、婦人も男子と同樣に外に出て

働くといふのは感心的だとも思へるのです、しかし今日の様に職業婦人の激增が何に原因してゐるかといへば、社會の經濟機構の變化に伴ふ經濟問題と、もう一つは女子の教育が高められて婦人も男子と同樣に社會的活動がなし得られる状態に立ちつけたといふ二つの問題になると思ひます、しかし、例外を除けば女性の殆ど全部が妻となり

母となつて家政を治めなければならないのですから、この根本を第一に考へて職業を撰定することが大切だと思ひます、それに、一番注意されたいのは十七八歳といふ年齢はまだ女性の發育が完了されてゐないのです、廿二三歳位まで發育するのですから、いはば

發育過程にあると申してもよいのです、また一面婦人の職業について考へて見ると、男子と比較して、過激な勞働に堪へ得ないのです、この點から考慮しても婦人の職業撰擇には特別の注意を拂ふべきで、ただ徒らに經濟的にのみ考へると大變な事になります、殊に

十八九歳といふ年齢は結核に罹り易い頃で、それまで潜伏してゐた結核が、慣れない、過激な仕事や、塵埃の多いビルヂング内で日光にもあたらず、長時間勤務すると往々健康を害して、結核の發病をみることが少くありません、不幸にして、呼吸器病にかかつた場合、その

結果は非常に悪く死亡率が非常に高いことは色々の統計が示してゐます、またその半面、精神的方面から考へればその事は未だ精神の動搖時代ですから、學校、家庭から解放されて社會に出ると誘惑が多いのでそれに負けて

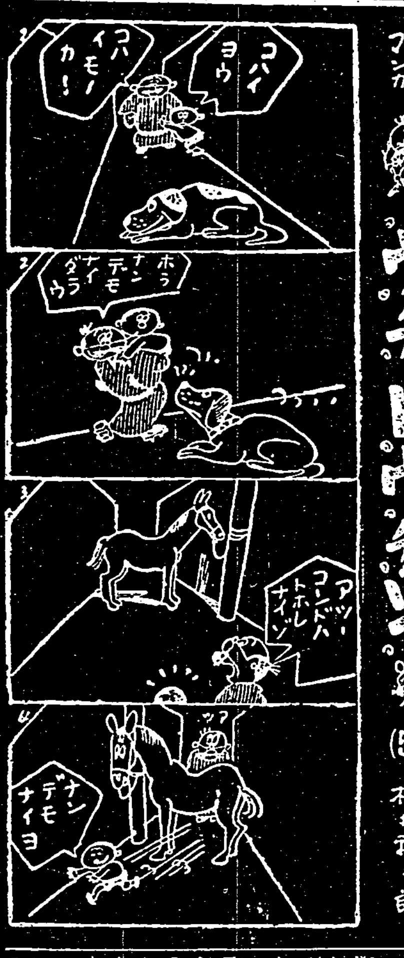

牛乳の良否

こんな點で見分ける

以前はさほど牛乳の流行といふことに注意が行届いてゐませんでしたが、これから暖かくなるにつれて、赤ちゃんに與へる牛乳については特に御注意下さい。煮沸した消毒牛乳は腐敗せず、外見上少しも變化は見えなくても、中にバイキンが繁殖してゐることがありますから、よくよく注意する必要があります。それで牛乳の良否の見分け方を申しあげてみませう

第一に　砂や塵など入つてゐる牛乳は不良です。色が乳白色で一種特有の香りのある牛乳はよろしいが、色が澄んでゐたり、黄色がかつてゐたりして、不快な臭氣がありなめて見ると苦味があつたり舌を刺す樣な味のあるのは、新鮮なものではありません

新鮮な牛乳は煮沸した時に、上面に白い薄皮が出來ますが、腐敗したものはブツブツと豆腐のカスの樣な凝固が出來ます。牛乳は指先につけてみますと、濃い牛乳は粘りますが、薄いのは水のやうに、サラ／＼とした感じがいたします

水を入れたコップに、牛乳を二三滴たらしますと、良い牛乳は固まつて底の方に沈みますが、悪い牛乳は滴が散つてしまひます

實用スカーフ

優美なポケット附

【ロンドン通信】オーバーを取つたあとの春の服装で一番目立つのはスカーフでせう、このごろロンドンの粋な娘たちの間にポケット付きのスカーフが使はれてゐますそれは流行の最新の姿であると同時にスマートで飾りにもなり實用的なのが、特徴です、しかし作り方はいろはの様に簡単なものですからあなたも一つ試みては如何ですか？

スカーフの使ひ方は三通りあつて、フクは從來のやうに首から纏かけるもの、それから腰に巻くのがその二つ、第三は輪にして、ハンドバッグのやうに腕へぶらさげるものでこれは全く新しい趣味感向ですが、このスカーフの先きには一對のポケットがついてゐます、洋裝で誰でも感ずることの共通した不便はポケットがないことで、スカーフにこんなポケットをつけたら細かいお小遣を入れたり、ハンカチーフやロ紅や櫛や白粉のパフを一寸入れておくのに大變便利なことでせう、これも戰爭が婦人の服飾にあたへた影響の一つですがこれなら飾りにもなり且つ實用を兼ねてゐていい思ひつきだと云へます

材料としては絹り柔い布地でない限り何でも結構です、スカーフの端、即ちポケットの部分の袋は食卓用のお皿と絹紙を使へば好みのものが出來上ります、勿論その際をモスリン絹など細く縫紙をおとりになるとキチンと形が整つて見苦しい感じの寄ることがありません

寫眞はポケット付きスカーフの三種を示したもので

(1)ツウイードの服に合つたスマートなもの

(2)黒のテイラーのフロックに合ふ腰のスカーフの獨創味ゆたかなもの

(3)ハンドバッグのやうに腕へ懸にして通したところ

婦人と支那語

ラヂオや本にこの頃支那の言葉がよく出ます。で昭和の女性は、日支親善のために次の言葉位知つておくべきでせう。

○姉―姐姐　○妹―妹妹
○姉妹―姐妹　○息子―兒子
○息女―姑娘　○孫―孫子
○夫妻―夫妻　○夫―丈夫
○妻―媳婦　○友人―朋友
○旦那―老爺○若旦那―少爺
○細君―會下　○鄙陋―太太
○嬢（さま）さん―先生

新刊紹介

▲少女倶樂部（四月號）野尻抱影（第訪れて（濱田秀雄）ダイアナの瞳（高畠華宵）千代子と弟（鹿島孝二）希望の頌（横山美智子）妹を捜ぐ（菊池寛）荒野の少女（西條八十）其の金剛果（大田黒克彦）少女詩歌讀本など滿載（〇・五〇東京市小石川區音羽町三ノ十九大日本雄辯會講談社）

主婦ノート

◇大根屑の利用

大根おろしは、臺所の器物を洗ふのに重寶です。ガラスコップその他一般のガラス器具類の曇りをとりますにも、アルミニユームの鍋鍋釜を洗ふにも、いろ／＼の器具類の油氣や生臭氣を消すのに、非常によく落ちます、洗ひ方は器の中に大根おろしをおしこみ、タワシ、指先などで擦り、水で洗ひ流せば、すつぱりと綺麗に流へます、毎日のやうに出る大根の屑や尻の屑は捨てずにかういふものに利用して下さい。

警官と民衆

悲しみ哀れ警察官
市民のまりのための警察官
総下廿度の寒空の
四つ辻に立つて人形警察
心やさしき勇姿の數寄官
一圓廿片の貯上げが
たまれば貧しき人にくれてやる
憂愁に充ちた警察官長
賣店に熱誠の警察官が通行人に
くばつた小さな廿片の人形

陽氣と腦貧血

春、眠れない人は病的

昔から春の眠りの快適さをたたへて春眠曉を覺えず――などといはれてゐます。確かに冬の寒い頃とちがつて、昨日けふの眠りの快さは多くの人々が經驗するところですが、なかには反對に

春先はどうもよく眠れないとこぼす人もあるやうです。果して春は眠いのが本當かどうか？春はひと雨毎に氣温が上昇する、暖かくなるにつれて、身體の血のめぐりは、めつきりよくなります。殊に

血液は皮膚の表面へとまんべんなく流れ、惱みの種だつた手や足のあかぎれや霜やけもいつか治つてしまひます。かうして全身の血液の循環がよくなることは、腦にある程度の貧血を來すことになり、これが、春の眠りの快さをさそふ第一の原因であります。それに

冬の夜のやうに足が冷え、腰が冷え、小便に度々おきて眠りが妨げられるといふこともないし又夏のやうに汗が流れ、蒸し暑くて眠れぬといふこともありません。次に春は日あしが長くなつて一般に活動する時間が多く、その疲れは段々短くなつた夜を曉方まで眠りつづけさせるに十分です。それで

生理的にも春は眠いのが本當で、それが健康體です。ところがこの快適な季節にも拘はらず、かへつて眠れぬといふ人がありますが、これは喜ばないことです、しかし、婦人科疾患の婦人が過ぎがちです。眠れないとの訴へには二つあります。本當に眠れぬ場合と、いくら眠つても眠つた感じがおきぬ場合がこれで、前のは或る種の精神病者の興奮時にはよく見られ、幻覺や妄想に苦しめられ一睡もしません。また精神病者でなくても恐怖觀念がつよいと

不眠に困ることがあります。つまり、どうしても眠らねばならぬとの焦燥が却つて眠りを妨げることになり、また實際には眠つてゐても眠つた感じをおこさせぬのです。かやうな人には、無理に眠る必要のないことを説いた方が早道で、また同時に必要なだけの睡眠は十分とつてゐるとの

自覺を與へることも必要です。夜眠れぬからと逆寐するのはよくありません。生活をできるだけ規則正しくして、菜食や便通に注意し、適當に戸外運動もやることです。それは明かに病的な場合で、いはゆる神經衰弱になつてゐるのか、精神病的な傾向がある人に多くみられるわけです。春眠はこれらの人の腦に

充血を來しやすく、睡眠を妨げる妄想や雜念をよぶ因となりぬ場合はむろんその原因を除くことが第一です。

一生

を取かへしのつかない樣なことになる例が極めて多いのです、米國や英國等の職業婦人には處女なしとさへいはれてゐる位です、日本ではこの言葉は極端にすぎるでせうが、ともかく他山の石として反省すべきでせう、かかることは女性の一生に大きな

暗影を投げてゐるのです、それに、この頃の傾向として、お化粧はしたいし、遊びたいといふので、とかく外見的の虚栄を張るので、收支に妥協をとらないといふ事になり勝ちで、かうなると元來堅實な家庭の婦人は服装をかけて綺麗くなるといふことを突へて頂きたいと思ひます、着物代、お

化粧代等に少しばかりのお給料をあてがつて食べる方を減らすといふのは今の若い職業婦人の通弊ではないでせうか、家庭でもこの點に注意して、栄養を十分にやつてほしいと思ひます、職業婦人に不妊が多いといはれます

勞働をすれば益々悪化するばかりですが、普通この方面の病氣のない婦人は特に職業に就いたから不妊になるといふ事はありません、以上の様に、婦人は男子と違つて特殊の使命を持つてゐるのですから、將來の母體を傷つけない樣に

就職の場合も注意して過激な勞働や不衛生な仕事を選ばないこと、そして勤務時間はあまり長くない樣に注意しなければならないでせう、これは雇ふ側でもよく考へてほしいことであります

毒草に注意せよ

◇摘草の季節の心得◇

醫學博士　窪川經廣

春の摘草シーズンとなりますが散策やハイキングの折には、野に生えてゐる食べられる草を摘んで食卓をたのしいものにいたしませう。摘草の對象となるものは、よもぎ、嫁菜、つくし、芹、たんぽぽなど誰にでも知られてゐます

山野の草は、味の良い悪いを云はないなら大抵食べられるのですしかし深山の草の中には、毒草も混つてゐて、中には、食べられる草と間違ひ易いものもありますから注意いたしませう

毒草とは、一見して、その多くは葉や花の形がグロテスクであり他の植物に比較して靈然な臭氣をおび、葉や莖を千切ると液汁を分泌します。かういふものは大抵毒草と思つて手にふれたり、食べぬことです。芹とよく似てゐる毒芹など形が本物より大きく、第一香りがちがふのですぐ知れます

毒草にもかなり種類がありますが、比較的毒分を含んでゐる草は『チャンパギク』一名『竹煮草』といつて、葉や莖を千切ると黄い液汁を分泌します。これはよく見かける草で、この煮汁を竹と共に煮ると、その竹が柔くなり自由に細工することが出來るといひます誤つて食べると嘔吐や下痢を惹起し、多量の時は一命にもかかわります。ドクニンジンは毒芹よりも一層劇毒を有する植物です。その他キツネノボタン、ヒガンバナ、テンナンシヤウ、ドクウツキなど植物學上から毒草といはれてゐるものは少なくありませんが、前申したやうに、草は多くは食べられるもので、毒草でないことを確めて除けば普通知られてゐる食用の草以外のものでも食べられるものです

大體、あざやかな緑葉で、おいしさうに見える植物だつたら、おひたしなどにして食べられると思つてよいでせう。但し黄色な花の咲くタンポポの若芽は食べられますが、白色の花の咲くタンポポには毒があつて食べられません

いつも見慣れてゐる人は食用の草を摘むのも間違ひありませんが子供やあまり草のことを知らぬ方が、摘草に行つて毒の草に手をふれ、もち歸つて食べて下痢したりすることがないやうに、よく形と香りを知つてゐる人と共に行つて摘むことが何より安心でせう

有馬・青山・太繩三醫學博士創製
AO（アーオー）結核免疫
現下の非常時局に際し、青少年の結核罹患、發病、死亡が年と共に夥しきは實に寒心に堪へず、殊に戰後の結核を如何に處理すべきかは國民各自の愼重考慮す可き焦眉の重大問題なりとす。此の茲に於て可及的早期治療に依り、此の疾患の重大化を未然に防止せられんことを特に醫家諸賢に望む所なり。AOは本邦に於て既に三七〇萬人注射の實績を有し、外國に向つては三〇餘ケ國に進出するの活況に在り。

AOの特徴
一、特選菌株の特殊培養……免疫作用旺盛
一、多價ワクチンなり……實用効果大
一、過敏元を含有せず……副作用絶無
一、免疫元の吸收を妨ぐ……異物作用なく吸收容易
一、純粹の免疫元より成る……抗病力喚發
一、完全なる自然死に陷れる……絶對無危險
一、菌體の免疫有効成分
一、何等の處理も受けず……自然性保持
一、効力檢査……を經て市販せらる……効能不變

AOの適應症
肺結核、喉科結核、肋膜肋炎、皮膚結核、外科結核、特に初期肺結核、及眼科結核、等に對して著効ある事實證せらる。潜伏結核、淋巴腺腫、虛弱體質、結核疑症、特に腺病質並に結核の疑ある個體、殊に小兒男女青少年等に對して體位增强の爲應用せられ効果顯著なる事も證明せらる。AOの質疑應答　AOに關し並に結核の質問には懇切迅速に弁店學術部より應答す。

【解説贈呈】發賣元　須美商店　大阪市東區北濱四丁目四〇番地

奇妙にタバコのやむ　禁煙一日位一錢中
蜆橋のオゾンパイプ
各地有名藥店、百貨店に有り　大阪天王寺區眞法院町八八　振替大阪四〇二五九　オゾン商會

産めよ育てよ　興亞の光！
スキエ婦人製官　精葵
内用一・五〇　洛用二・〇〇

アイデアルカラー
布入セルロイド製　純國產
1.永久に使へる　2.何時も眞白な　3.洗濯代の要らぬ
國策カラー
ダブルカラー　一本40
シングルカラー　一本35
アイデアル　15　銀アイデアル　10
アイデアル　35　銀アイデアル　25
發賣元　大阪市西淀川區十八條町　三國セルロイド株式會社

尺八
らい病

赤ちゃんの肌と女の顔に　ロードポウ
ヒフのため、純粹のオリーブが如何にいゝか、最高の榮養であるかは、今更、いふ必要はあるまい。
アメリカで五ツ兒の生れた時も、デ博士は、一番に、これでヒフをふいてゐる。
肌の荒れ、艶のなくなつたヒフ、さゝくれ、はたけなど、五六回ぬると、つるりとした肌にしてしまふ。
例へばコールドをぬつてねると、よく朝するへになつてゐるでせう。が、このオリーブの翌朝は、すべ／＼になつてゐるこの「ごろつかないで、しみ込む」ので、オリーブがヒフのためどんなものか、朝と晩ぬつてねただけで誰にも分るでせう「若返り」とか「小じわ」などいはれてゐるが、これはホルモンやビタミンをぬるやうに効果の分らないものぢやない。
赤ちゃんの頭に出來る、なか／＼とれない脂肪の固りや、おむつずれ等、綿にしましてふくと、きれいにとれて治る。
非常に滲込むから、つけ過ると肌が脂肪過多になる。小瓶三ケ月使用。ほんの淡くねる前一度でいゝ

いんきんたむしにハウト

一流銘柄特選一　酒勲ゝ々　鶴之澤　株式會社　石黒商店

マルカン酢
春　誇るマルカン使つた壽司の味！
名古屋　笹田本店　攝津濱　笹田商店

一番ヨクキク　金鳥の渦卷　キンチヨーノ　カトリセンコウ
金鳥香は ナゼよく効くか　他では絶對に眞似の出來ない製法特許だからです。
火持も長いから　二割方德用です
お買求めの際は必ず　キンチヨーと御指定下さい
ベルメル　キンチヨール本舗　大日本除虫菊株式會社

浴せばすぐ用ひられるこなおち
キノミール　最も安心して使へる　母乳代用品です
各地有名藥店にあり　和光堂

呼吸器補強！　世界的強壯劑　ネオトン　NEOTONE　效果本位

キングレコード發賣　陸軍省撰定　出征兵士を送る歌
わが大君に召されたる生命光榮ある朝ぼらけ讃へて送る一億の歡呼は高く天を衝くいざ征けつはもの日本男兒！

朝に夕に　この一滴を……
伊豆椿　香油
伊豆椿本舗　大槻彩芳園

消毒と美肌！
顔剃り後…にサキシロンたつけますと、殺菌消毒作用によつて剃刀負けや病菌の侵入を防ぎ肌をととのへます。
お化粧下…又はお肌の荒れに用ひて、皮膚衛生と美肌の兩効果があり重寶です。
その他……きり傷、すり傷、やけど、皮膚病
評判の家庭藥　サキシロン
二〇セン・三〇セン　六〇セン・一圓二〇

重慶政府必死の足掻き

カメラに描いた鐵道建設の苦鬪……（大陸開發基地を往く）
報告債券の發行
動亂の歐洲から歸つて★
國民生活の底流を探る……座談會……
東京京橋三丁目　ダイヤモンド社

グレコードの　陸軍省撰定　出征兵士を送る歌　でお送りしませう

星ぞら (10)

……上演上映無斷禁……

井伏鱒二
挿繪 小林秀恒

鑽崎邸 (四)

老人は撞木杖を手もとに引き寄せて、

「僕はもう寝る」

さう云つて立ち上ると、撞木杖をコツンコツンと突いて部屋から出た。そしてドアを締めるとき、

「よいか、明日の朝は必ず、櫻野殿さんへお詫に行かなくてはならんのだ」

と云つた。ところが老人は、いつたん締めたドアを細めに明け、さつき云つたことをまた繰返した。

「僕は今日、櫻野殿さんと中野殿でお斷りして歸る際に、明日は必ずお詫に參上させますと云つた。それから櫻野さんのお孃さんにも、同じやうにさう云つといた。若しお前がお詫に行かないとなると、重ね重ね無禮を犯すことになる。お詫の言葉は、今晩ぢゆうにお前よく考へとくがよい」

老人はドアをがたんと締めた。

「進吾、もう寝るがよい。僕も、もう寝る」

その聲は廊下に響き、窓外にも大きな聲にきこえた。

女中のマサヤがその聲をききつけて、廊下の向ふから急ぎ足にやつて來た。

「大臣閣下さま、おやすみになりますか。……お枕元のところにお持ちして置きました」

マサヤはいつもの通り、老人が危つかしく歩くのを後ろから支へて行かうとした。老人はそれを邪慳に振りはらひ、

「ほつといてくれ」

と云つた。しかし老人はマサヤの手に支へられ、コトンコトンと撞木杖を突いて歩きながら、

「僕に、手を貸つてもらひたくない。今日のやうな面白くない日はあくまでも僕は獨りで歩きたい。お前など知るまいが、古語に、獨歩よく心の病ひを治する可しと云つてある。こら、お前は退がれ、手を放せ」

「でも、大臣閣下は、一日も湯治してらつしやいましたせいか、今日は大變おみ足がしやんとしてゐらつしやいます」

「湯治を云ふな。お前などに、何がわかるか。湯治なんか、何にもならん」

老人はぶりぶりしながら寝室にはいつた。

マサヤは老人にガウンを脱がせ、老人が寝床にはいると「おや……

カメラ 引伸の妙味と技術

カメラの季節です。初心者の間では……

庭の芝生の手入れ
枯芝を焼き目土を敷く

浪曲の鈴木照子一行
愈よ一日から榮座で

今週の映画 春よいづこ
一日から國際館

臺日柳壇

將棋高段者對抗戰 (本社主催)

△七段 宮松關三郎 先▲六段 平野信助 (第十五局ノ三) (圖は一四歩迄の局面)

平野氏一回勝二回目

いよく戰闘開始
宮松手掛りを作る

觀戰記 八段 齊藤銀次郎

木村名人講評

商況(一日)

東京銀行貸株 / 東京國債前場 / 東京短期前場 / 東短取組喰合 / 東京長期前場 / 大阪短期前場 / 大阪長期前場 / 大阪棉花前場 / 横濱生糸前場 / 神戸爲替 / 正金建値 / 島内現株相場

眼の疲勞恢復に……
眼疾の治療に……

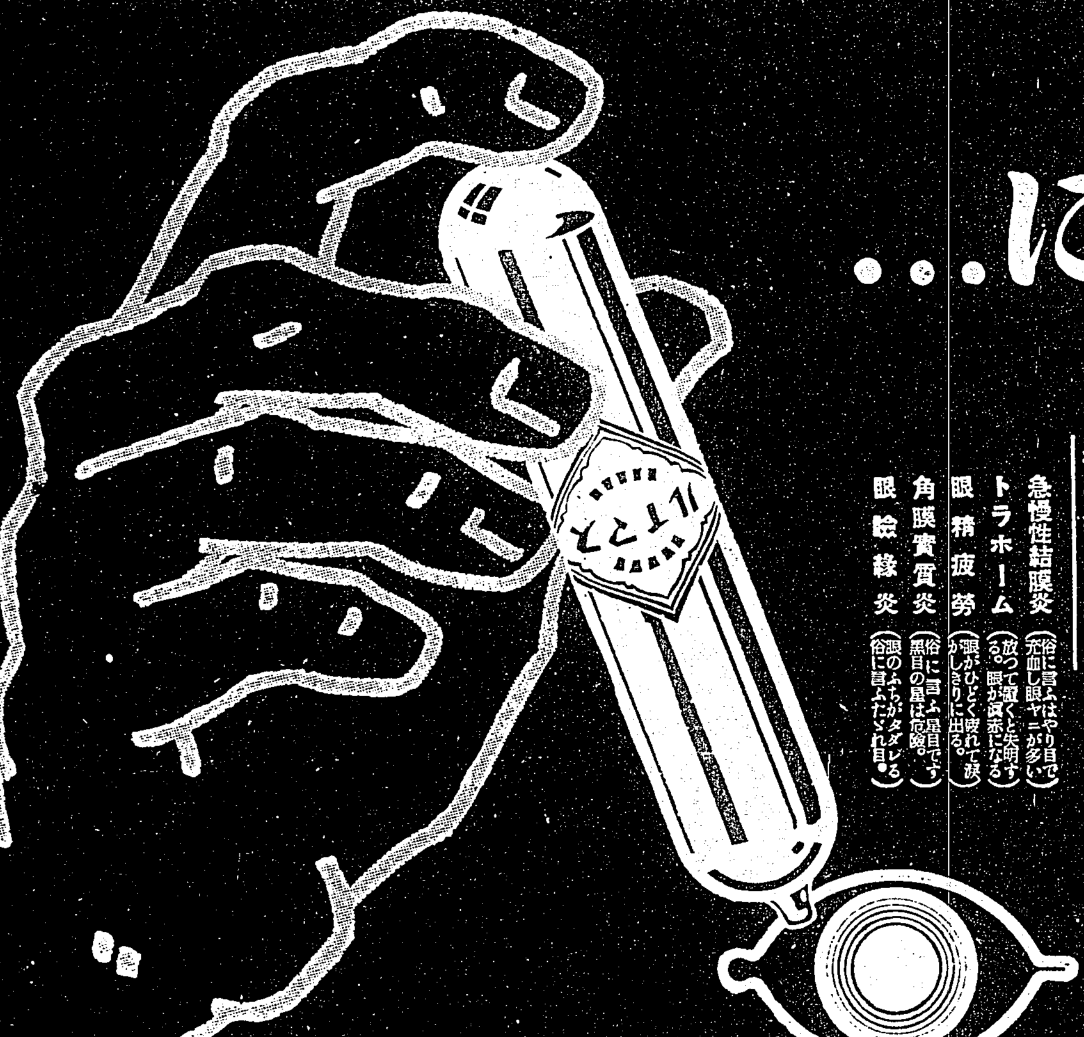

春先きは眼病の多くなる時です。結膜炎やトラホーム、たゞれ目が俄に增加し、また埃つぽい風や強い光線に曝らされて、眼の疲勞、充血に惱む方が少くありません。
スマイルの快よい殺菌消炎作用は一日數回の點眼て、充血を除き、眼ヤニを減じ、眼中をサツパリさせ、迅かに不快な眼病を治療し、疲勞を恢復します。蓋し舊式眼薬とは效果に於て格段の相違があります。

次の如き眼病に
急慢性結膜炎 (俗に言ふはやり目で充血し眼ヤニが多い)
トラホーム (放つて置くと失明する。眼が赤くなる)
眼精疲勞 (眼がひどく疲れて涙がしきりに出る。)
角膜實質炎 (俗に言ふ星目です黒目の星は危險。)
眼瞼緣炎 (眼のふちがタダレる俗に言ふたゞれ目。)

新眼科薬
スマイル

(定價) 二十五錢・四十五錢
點眼が具合良く大變便利な自動式點眼器附の容器を全國の藥店にあります。

總代理店 東京 大阪 株式會社 玉置商店
特約店 臺北 藤田商店

臺灣日日新報
本日夕刊共十二頁
發行兼編輯人　佐々木　登
發行所　臺北市榮町四丁目三十一番地　臺灣日日新報社

勅令公布

【東京一日發同盟】一日勅令公布

一、臺灣總督府官制中改正
一、臺北帝國大學官制中改正の件
一、臺灣總督府諸學校官制中改正の件

巨利を目的の行爲は何處までも嚴罰主義

西下の木村法相の談

【京都一日發同盟】親任式奉告のため西下した木村法相は橿原神宮、畝傍山陵並に桃山御陵に參拜し同夜京都ホテルに投宿したが、所管事項につき左の如く語つた

經濟事犯の取締りについては實際に取扱つて見ると現在の儘の配給機構では些か無理な點がある、どうしても配給機構を完全に整備して物資の配給を圓滑公平ならしめる必要があるので政府としてはこの點に全力を傾注する方針であるが、一方國民としても日本の現狀をよく認識して自肅自戒の實を擧げることが必要である、司法當局としては專ら惡質の違反者を檢擧し徹底的に糾彈する方針で臨んでゐる、事變當初以來經濟事犯として取扱つた犯件數は約百萬件でこの內檢事局の受理したものは三萬件、起訴されたものは一萬五千件に過ぎない、從來經濟警察は府縣の保安部に屬してゐて檢事局の指揮なしに活動してゐたが今後はすべて檢事局の指揮を受けることにする方針で、巨利を目的とする行爲はどこまでも嚴罰主義で臨む積りである、刑法の改正に關しては次回の通常議會には是非とも提案する積りである、民法の改正も進行中で成案を得れば次の通常議會に提案したい、改正の主眼は親族法、相續法を改正し骨肉間の爭ひを法廷に曝すことを避けようと云ふものである

勞働團體を一元化

入洛の吉田厚相語る

【京都一日發同盟】吉田厚相は熱田、橿原兩神宮、各山陵に親任奉告のため一日朝入洛したが、車中語る

國民保健と勞働者問題は現下の重要問題で殊に無智から乳幼兒の死亡率が非常に多いので近く全國的に指導員を派し母に呼びかけ生んだものを殺さぬやうにせねばならぬ、醫藥の不足に對しても第二豫備金を支出してでも、これが補強を圖る、勞働問題は何よりも賃金の問題で應召中の熟練工又は指導者については軍部とも協議してこれ等を産業戰線へ活躍させるやうに取計らひたい、石炭問題解決には炭鑛勞働者に今一層の協力を求むる要あるので急ぎ九州に行つて坑夫諸君とも話して見る積りだ、産業報國運動については産報中央聯盟と緊密な聯携を保ち勞働團體の一元化を圖る積りだ、社大が分裂したのは落ち着く所に落ち着いたもので産報運動の强化は多分の示唆を與へるものだ

物價對策審議會五日第一回總會

諮問案の審議を行ふ

【東京一日發同盟】物價對策審議會は來る五日午後首相官邸に第一回總會を開き、會長米內首相より同審議會設置に關して挨拶の後左の如き諮問案を附議、審議を行ふこととなつた

諮問案　現下の時局に鑑み生産力擴充の遂行上物價對策は極めて重要なりと認む、仍つて經濟各方面に亙り物價昂騰を抑止し强力なる政策を樹立すべき方策如何

價格形成委員は四日發令されん

【東京一日發同盟】商工省の價格形成中央委員會の委員五十名は遲くも四日發令、[illegible]る九日第一回總會が開かれる運びとなつた

滿鐵十五年度豫算

【東京一日發同盟】滿鐵昭和十五年度豫算は一日政府當局の認可と共に滿洲事務局より發表された、總額四億六千九百餘萬圓にして當初の豫定より三千萬圓縮小されたが前年度に比し五千六百萬圓を增加した、內譯は社內事業費一億二千九百二十七萬三千圓、社外事業費三億三千九百九十萬四千圓、計四億六千九百十七萬七千圓で社內事業の主なるものは滿洲産業能力の充實、大連並に各港灣の擴張、鐵道設備の擴充、オイルセール第二次計畫、石炭液化等であり社外事業は國線建設並に改良を主とし其他關係會社投資が含まれてゐるがその主なるものは華北交通二千四百萬圓、大連都市交通並に國際運輸各二百五十萬圓、日滿商事五百萬圓等である、然して右豫算に對する資金計畫は次の通り(單位千圓)

日本政府株拂込	六〇,〇〇〇
日本政府以外拂込金	六〇,〇〇〇
社債發行	二三〇,〇〇〇
社內保留金並に株式開放	一二〇,〇〇〇

尙十五年度の經常收支豫算は收入豫算額四億六千六百二萬五千圓、支出豫算額三億八千二百八十二萬三千圓、差引利益金八千三百十九萬二千圓であつて前年度豫算に比し約二千八十萬圓の利益增加となつてゐる

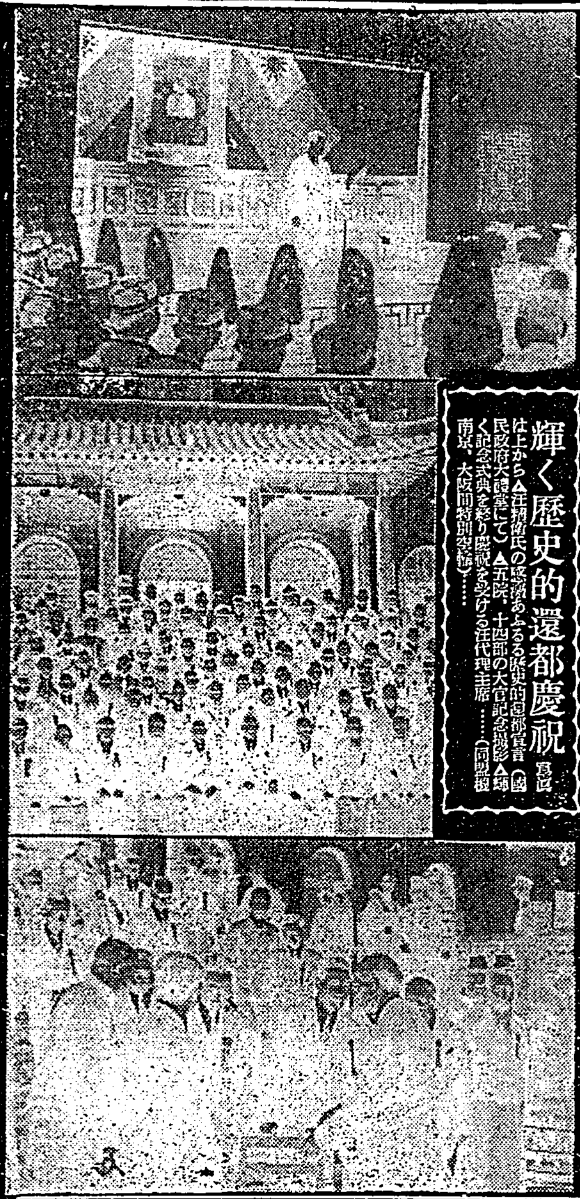

輝く歷史的還都慶祝　寫眞は上から▲汪精衞氏の堂々たる歷史的還都宣言(國民政府大禮堂にて)▲五院、十四部の大官記念撮影▲輝く記念式典を終り慶祝を受ける汪代理主席……(同盟複寫)

カレリア自治共和國を改編

【モスクワ三十一日發同盟】ソ聯最高會議は三十一日カレリア自治共和國をカレロ・フイン聯邦共和國に改編する法律案を上程しジュダノフ外交委員會議長の報告説明後滿場一致これを採擇した

全く破格の恩命

全權大使の大臣禮遇

【東京一日發同盟】新國民政府成立の慶祝式典に特命全權大使として參列することとなつた阿部信行大將は特に思召しに依り國務大臣の禮遇を賜はつたが、斯かることは未だ前例がなく全く破格の恩命で阿部大將を以て嚆矢とする、この點は阿部大使の身分、權限の問題が外務省、興亞院の兩機關に關聯する特殊の地位にある事情に鑑み政府に於ても愼重考慮を加へたものと見られ、これに依り同大使は現地に於ては單に特命全權大使と云ふ形式でなく堂々國務大臣の位を占めることとなる譯で、この大使の地位は帝國が新政權を積極的に支援することの無言の表示と云へるだらう

阿部全權大使は十五日頃に渡支

【東京一日發同盟】政府が一日阿部特命全權大使の親任式を終了したので同大使と陸海の上層と協議の上速かに國民政府の承認を行ひ四日は興亞院會議を開催して特に阿部大使も出席して現地に提携すべき訓令案の閣議決定をなすことになつたが阿部大使は諸般の準備の完了を待つて來る十五日前後渡支の豫定である

新設中等學校校長

一日附で何れも發令

四月一日附で設立された新竹、屏東兩師範、新竹商業、花蓮港工業、屏東兩高女の校長は一日附で左記の如く發令された

府視學官(高等官三等)　矢野　速吉
任府師範學校長(三等四級)
補新竹師範學校長
高等女學校長(屏東高女)　坂上　一郎
任府師範學校長(三等五級)
補屏東師範學校長
高等女學校敎諭
任公立高等女學校長(三等七級)
補新竹高等女學校長
中學校敎諭　光永　高尤
任公立高等女學校長(三等五級)
補屏東高等女學校長
中學校敎諭(臺北一中)　高橋　安世
任公立高等女學校長(三等六級)
補屏東商業學校長
高等女學校敎諭(臺北商業)
任公立實業學校長(五等八級)
補新竹商業學校長
實業學校敎諭(臺北工業)　淺野　猛
任公立實業學校長(六等八級)
補花蓮港工業學校長
公立實業學校敎諭(新竹州)　松尾　好治
任公立實業學校長(七等九級)
補中壢家政女學校長
私立新竹州家政女學校長　仲田　雅男
任公立實業學校長(七等九級)
補新竹家政女學校長

近く又異動

今回新設される師範學校の校長中新竹師範の方は矢野府視學官の起用が早くから內定してゐた、屏東の方は一時臺北一中校長と坂上屏東高女校長の二人が候補に上つたが結局坂上校長に相當の手腕を發揮してゐる後者に落ちついた、二人共東京高師の出身、花蓮港工業の淺野氏は東京高工の出身、新竹商業の光永氏は大阪高工、高女(屏東)の光永氏は山口高商の出身、高雄高女の東新竹女の[illegible]校長は何れも京大の出身[illegible]下に新設された乙種實業學校の二校長も同時に發令された、臺北中の淺野校長の後任は新竹中學の方は目下詮衡中で四五日乃至一週間程遲れ決定する筈であるが北工の方は內地の某工業學校の校長を新竹中學の方は[illegible]一二の異動がある筈

新校長の略歷

△矢野速吉氏(新竹師範學校長)は島根縣の出身、明治二十五年生、大正五年東京高師卒業、敎育化學科(?)岡山縣同七年九月臺北工業學校敎諭、同十二年五月臺北二中敎諭、昭和八年四月臺南二中校長、同十二年四月府視學官

△坂上一郎氏(屏東師範學校長)は岡山縣の出身、明治二十六年生、大正六年東京高師卒業

△光永義紀氏(新竹高等女學校長)は山口縣出身、明治二十三年生、明治四十四年山口高商卒業、大正四年臺灣總督府鐵道部雇、同十年臺北商業學校敎諭

△坂上大有氏(屏東高等女學校長)は滋賀縣出身、明治二十三年生、大正六年京都帝大文學科卒業、同九年兵庫縣姬路中學校敎諭、十年山口高女敎諭、昭和四年臺南二中敎諭

△高橋安世氏(臺東高等女學校長)は北海道出身、明治二十六年生、大正三年京都帝大理科卒業、同九年樺太中學校敎諭、同十一年大分師範學校敎諭、同十三年臺中一中敎諭

△高丸盛敎氏(屏東商業學校長)は鹿島縣出身、明治三十三年生、大正十二年東京高師文科卒業、愛媛縣大洲中學校敎諭、同十三年二月臺南師範學校敎諭、昭和三年九月新竹高女敎諭

△淺野猛氏(花蓮港工業學校長)は東京府出身、明治二十二年生、明治四十五年大阪高工採鑛科卒業、大正九年東京鑛務所技手、同十二年一月總督府鑛山局技手、同四月臺北二高女敎諭、同十五年臺北一中敎諭兼臺北二高女敎諭、昭和九年臺北工業學校敎諭

△光永義紀氏(新竹商業學校長)は…卒業、同九年十一月滋賀縣師範學校敎諭、同十三年八月臺中師範學校敎諭、昭和三年四月屏東高女敎諭

米國の巨人飛行艇

日米間を無着陸往復

【ワシントン三十日發同盟】國際情勢の惡化に備へアメリカ陸海軍は空軍擴張强化に努力してゐるが三十一日のワシントン・スターはボルチモアノ(グレン・マーチン)飛行機製作會社が目下米海軍のため加州、日本間を無着陸で往復し得る重量八十五噸の巨人飛行艇を建造中であると報じ右は軍艦を率いてゐる、海軍當局は未だ正式發表を控へてゐるがこの巨人艇の性能は次の如きものと云はれる

自重八四噸、翼長二二〇呎、馬力九、〇〇〇、航續距離一九、二〇〇粁、時速四八〇粁、搭載能力三〇噸

一方陸軍の超重爆擊機は近く完成する運びとなつてゐるが性能左の通り

自重七〇噸、翼長二一〇呎、馬力六、〇〇〇、搭載能力二八噸、行動半徑九、六〇〇粁

不二越鋼材増資

【東京一日發同盟】不二越鋼材(資本金一千五百萬圓全額拂込)では資本金を倍額の五千萬圓に增資すべく臨時申請中の所この程認可があつた

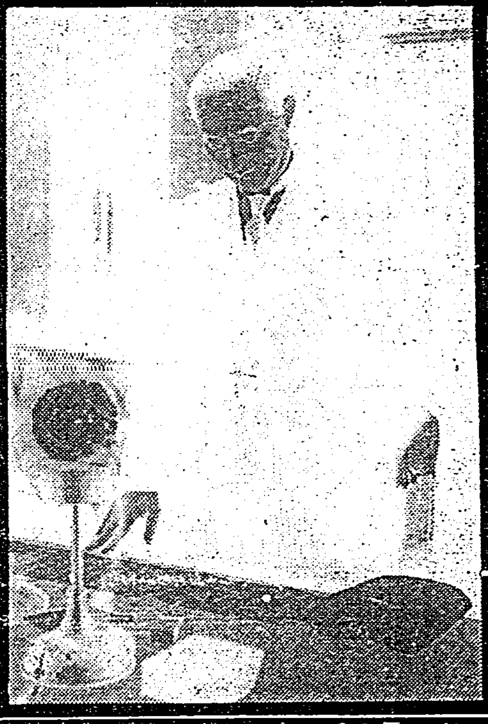

米內首相の慶祝放送

新支那誕生の歷都の慶びに沸き立つ三十日夜な日支交驩放送に午後七時三十分から開始された、先づ國民政府代理主席汪氏の新らしい日に聽へて同四十三分米內首相の挨拶が首相官邸一階の總理大臣室から送られた、寫眞は米內首相の放送

獨伊ソ三國協定實現可能性なし

伊國側言明

【ローマ三十日發同盟】ドイツ誌上の外交攻勢に關聯し最近獨伊ソ三國協定の樹立說が各方面に流布されてゐるが三十日イタリー政府筋は右獨伊ソ三國協定成立の可能性はない旨次の如く語つた

イタリーは依然として反ボルシェヴィズム政策を堅持するものであり獨伊ソ三國がバルカンを支配する爲め相互の諒解の下に畫策中であるとの報道は全く事實無根である

英國政府は靜觀

新政權承認の方向へ

【ロンドン三十一日發同盟】新支那中央政權成立に關し英國官邊では目下靜觀に主力を集中し嚴として態度を表明することを避けてゐるが然し新政權に對する英米一切の批評が少い事は英米兩國政府は一致しロンドン各紙もまだ論評を加へるまでに至つてない消極態度は英國のこの沈默は英國が日本との友好關係維持を希望すると同時に蔣介石政權との協力の用意ありとの日本政府側の聲明の線に沿つて重慶が崩壞する場合に備へ新中央政府との將來の關係に對し門戶を開くべく極めて愼重な立場をとらず事態の將來の發展に備ふべく臨機應變の態度を堅持してゐると信ぜられ、英國民は

一、新中央政權が眞の獨立を維持し支那民衆の支持を受ける程度如何
一、新政府と重慶政府との和平成立の可能性如何
一、外國權益尊重の誓約の實行性如何

等に從つて英國の極東態度は惡くスペインのフランコ政權に對して執つたと同樣のコースを辿るのではないかと見られてゐる

極東平和と安寧に日本は絕對不可缺

上海の英字紙の論說

【上海一日發同盟】去る三月二十八日日英協會席上におけるクレーギー駐日英國大使の演說に關し當地英國系有力紙ノース・チャイナ・デーリー・ニュース紙は一日「厭ふべき演說」と題する長文の社說を掲げクレーギー大使の所說を支持してゐる、右は現地における英人の現實的認識を表明するものとして注目されてゐる、要旨左の如し

クレーギー大使の演說に對し英本國において行はれてゐる批評は全然純理論的觀察のみに立脚し事態の現狀に對し目を蔽つてゐる、現實無視の批判は甚だ良くないことだ、英國は歐洲戰爭勃發に先立ちこの現實的な形態により極東における重大危局の悪化を防ぐことを得たのである、現在英佛聯合國の第一義務はこの點にあり、若し聯合國がその集中勢力を世界の隅々に分散するにおいては到底この義務は完遂し得ない、日本の對支政策の妥當性及びその窮極の結果については如何なる意見も立てられようが歐洲の情勢がソ聯邦により最大の危險に曝されてゐる際强大なる日本が極東の平和と安寧にとつて絕對不可缺の要素であると云ふ事實を否定することは出來ない、日本は極東におけるコンミニズムの傳播に對する現實の防壘である、極東における不安定情態の機會を窺ひより良き諒解に到達せんとする企てに反對するものはボルシェヴィズムの世界赤化政策を支持するものと云ふべきである

ソ聯邦豫算

最高會議に提示

【モスクワ一日發同盟】ズヴェレフ、ソ聯財務人民委員は卅一日午後の最高會議に一九四〇、四一年度ソ聯邦豫算を提示した、歲入歲出總額左の通り(單位百万ルーブル)

歲入	一八四,〇〇〇
歲出	一七九,七〇〇

株式會社に改組

中支麻業、皮革兩協會

【大阪一日發同盟】一日大阪市商工部入報に依れば、曩に中支那協會の統制買付機關として設立せられた中支麻業協會では今回資本金百萬圓を以て日華麻業株式會社を創立、中支產の麻の買入、販賣、麻苗の耕作改善、品質向上等に乘出すことになつた、中支皮革協會は今回日本法人に依る株式會社に改組、名稱を日華皮革株式會社とし中支における牛皮、羊皮その他の皮の買付加工販賣の事業を行ふことになつた、因に資本金は百萬圓、本社は上海である

ソ聯の大運河最近完成

【ベルリン三十一日發本社特電】モスクワ來電に依るとソ聯はアフガニスタン國境に近きウズベスタン地方のフエルガナに於ける大運河を構築してゐたが最近之を完成した、この運河はソ聯最大の排水運河で目的は周圍な土地耕作の利用にあるが一面南進策の軍事的價値も少くない、同運河に從事した者達に記念メダルを授與し同運河地方の經濟に對する重要性を力說しソ聯にとつては大いなる利益を齎すものであると述べた

社大黨離黨派新黨結成準備

【東京一日發同盟】社大黨離黨派では一日午後三田の總同盟本部に新黨結成準備委員の第一回會合を[illegible]

陸軍技術官の地位を向上

兩技師が課長、所長に

【東京一日發同盟】陸軍では新體制完成遂行の手始めとして兵器關係の機構に劃期的大改正を斷行し、これに伴ひ從來兎角冷遇せられてゐた陸軍技術官の地位向上を圖り陸軍技師をして部長課長等の重要地位に就かしめ得ることとなつたが、一日附を以て陸軍技師として左の兩氏が課長並に所長に補せられた

陸軍技師　熊谷　正昭
補陸軍兵器本部課長
陸軍技師　波多江市造
補陸軍航空工廠製造所長

苦々し・米國の行爲

須磨情報部長反駁

【東京一日發同盟】ハル米國務長官が三十日發表した新國民政府否認の聲明に對し須磨外務省情報部長は一日非公式に次の如き反駁を試みた

一、ハル米國務長官の聲明は支那現實の新事態を全く無視してゐる點において千九百三十八年十二月三十日附の米國政府對日通牒中の「米國政府は極東の事態に變化ありたることは十分承知してゐる」とあることに全く矛盾してゐる、即ち日本軍は既に支那全土の四割を占領して居り海關收入の約九割五分は汪精衞氏を首班とする國民政府の收得する所となり主なる海港全部は日本軍の手にある現在の事實には米國政府は決して眼を向へないであらう

二、ハル長官は汪精衞氏をもつて日本軍の推擧せるものとしてゐるが汪氏は千九百三十一年滿洲事變以來東亞和平の爲めに盡瘁しこれがためには日支兩國の緊密なる提携を絕對必要との決心に基いて今次新たに國民政府を樹立せるものである、またハル長官は日本が支那を經濟的に閉鎖するものであると誤解してゐるがこれは戰時下の現狀のみを以て將來の支那を曲解せんとするものである

三、ハル長官の聲明は米國が從來和平を主張し來つたにも拘らず現在日本と競ひつつある重慶政府に對し不必要なる支援を與へる如き觀あるのは野村グルー會談以來米國が建設的精神をもつて日本と討議せんとしたことと矛盾するものである

四、要するに米國政府今次の行爲はスチムソンドクトリンを更に一歩進めたものであつてこの米國政府の意向と相俟つてスチムソン一派の日本長陸不承認委員會が最近頻りに對日禁輸を絕叫し重慶側に非常なる援助を送りつつあることは東亞新秩序建設に邁進せんとする帝國にとつて誠に苦々しき事實である

【天無口】

陸軍の修正軍備充實四ヶ年計畫の一端が明らかとなつた。その第一着手として兵器本部と技術本部の創設を見、勞々航空兵器林の補給とその技術的方面に製造修理並に資材補給の中樞機關として大規模な兵器本部の創設を見、勞々航空兵器の補給とその技術的方面に於ても…ある▲もとも陸軍としては滿洲事變當時軍備の根本的改編の要に迫られてゐたのだが、國內外の情勢から彌縫的措置に止るを得なかつたので、既に昭和七年の兵備改善案や十年の航空防空整備充實計畫、十一年の作戰資材整備計畫等で間に合せたといふわけだ▲歐洲大戰型の裝備などといはれたのも餘り遠いことではなかつた。昔時のことは昔日のことで今は駈け步で近代的軍備の建設に突き進まねばそれこそ取殘されてしまふ。戰爭をやりながらこの問題を解決しようとする所に大きな意義があらう▲近代戰にあつては軍の裝備就中飛行機と機械化との優劣とが勝敗に至大な關係を持つことに付いては贅言を要すまい。陸軍當局も此點を重視して裝備技術の重要は假令土俵際に應るも[illegible]多くして效果を擧げることが緊要であると指摘してゐる▲火力、機械化、航空防空、化學戰とこれ等の裝備こそ近代的軍隊の裝備の內容であるが、陸軍の今次軍備を通じての近代的軍隊としての再建は全面的に推進されることになろう。斯くてこそ正に鬼に金棒といふことになる。

人事

△佐藤周一郎氏(鐵道省技師)一日來北(朝日號)
△大阪府經濟視察團中田、石井、杉原氏ら一行　一日來北(朝日號)

松本市長に百瀨氏

【松本一日發同盟】缺員中の松本市長には民政黨代議士百瀨渡氏が當選した

鮎川滿業總裁歸國

【滿洲里三十一日發同盟】ソ聯邦訪問を終へた鮎川滿業總裁は三十一日夜半滿洲里驛から歸國した

伊大使歸國

【東京一日發同盟】駐日イタリー大使ジャチント・アウリッチ氏は來る三日午後三時東京驛發特急富士で西下し長崎より上海に赴き同地からイタリー汽船で故國に向ふ豫定である

臺北市土木課長

臺北市土木課長は櫻原貞雄氏の臺南州土木課長榮轉に依り缺員中のところ後任は高雄市土木課長桑名次郎氏に決定、三月三十日附を以て左記の如く發令された

任地方技師(六等七級)　桑名　次郞
臺北市土木課長を命ず

因みに同氏は大正十四年日大高工學校部市工學科を卒業、昭和五年十二月府技手を任命、土木課に勤務し、昭和十年九月高雄市土木課長に轉じ現在に至る

定期陞等發令

三月三十日附を以て總督府技師須藤氏の勅任待遇を始め高等官五十八氏の定期陞等が發令された

司法事務の懇談會

司法事務の刷新並に促進を圖るべく本島としては始めての司法事務懇談會が三十日午後一時半より高等法院會議室に於て開かれ、法院側檢察局側並に辯護士會側から總勢十七名の委員出席の下に各般の事項について打合せが行はれたが同懇談會は今後定期的に開催される模樣である

なし左記要綱を決定した
一、幹事十名を置き水谷、西尾、富吉の三代議士及び澁谷平之助山茨院の兩氏を常任幹事とする
一、全國遊說プランは常任幹事に一任する、事務所は當分總同盟本部內に置く
一、正式結黨は大體五月中旬とす

樂しい新學期！お子樣へ贈む
小學館の新刊書

綜合學習　一年生繪讀本　上卷
奈良女子高等師範學校訓導　清水甚吾著
新入學のお子樣が
繪を見ながら勉強出來る繪本
國民學校案の綜合教育法を取入れ、子供の生活に卽し、修身、國語、算術等の教科書と連絡を取りながら勉強が出來るやう苦心した繪本です。卷末にはお母樣方への詳細なる內容指導解說が附してあります。
四六倍大判　美麗多色刷　定價金四十錢

教育漫画繪本　三冊
笑ひの中に、お子樣の品性を高め情操を陶冶するやう企圖して編輯されてある
新型判　定價各四十錢

ムカシバナシ　倉金良行書
現代人が殆んど忘れかけようとしてゐる民話六つを集めたもので、兒童に日本及び日本人を認識せしめようとしたものである。

横綱完チャン　中村篤九作　横井福次郎書
父は出征してゐる。留守を守る完チャンという子供と母を描いた美しき銃後物語である。

廣東白ノ丸軒　村山しげる作書
廣東にある日本人經營の食堂日の丸軒に起る、日支親善風景を描いたものである。

正しい考へ方解き方
新算術學習書
第五學年用・上卷
第六學年用・上卷

算術家庭教師・母と子の參考書
東京高等師範學校訓導　高木佐加枝著
愛兒の豫習復習に、教師父兄の指導用に適切なる學習書
▼教科書全問題の正しい考へ方と模範解答
▼實力養成の練習問題三、〇〇〇題集錄
中等學校入學學科試驗全廢となり、愛兒の平素の實力養成は愈々重要となりましたが、從來の學習書は只便利式で實力養成の爲めには役立たない物が多かつた。本書は著者がこの點に留意し、實力養成を主眼とし、多年の實際體驗により、教科書の全般に亙り正しい考へ方、解き方を詳述したものであります。
全國書店、國定教科書販賣店及各百貨店にあり
(菊判　三七〇頁)　定價各六十錢

只今發賣中
(但し「廣東の日ノ丸軒」は四月一日、「學習書」第六用「四月十五日發賣)
發行　東京神田　小學館
振替(東京四五一〇七番　大阪一一〇二五番)

社説

新國民政府と米國の態度
不承認で權益が保てるか

一

新國民政府に對する米國政府の傍觀振り式態度は、非公式ながらハル國務長官から發明され、改めて世人の注意を喚起して來た。尤も米國の此の保守的――若くは新事態に對して眼を掩ふ消極的態度は今日初まつた事ではなくて滿洲事件以來のことで敢て珍とするに足らない。然しながら今より百六十年前米大陸に自ら世界の新秩序を建設した世界一進歩主義の國である筈の米國が、古證文以上の何物でも無い死文條約や協定等に拘泥して、必然に萌え出づる新しい力と新しい情勢とを眼と抹殺しようといふのは、米國にも似合はぬ固陋さと評する外ないではないか。

二

獨の物資輸入路遮斷
英佛共同工作を強化

【ロンドン三十一日發本社特電】去る二十八日開催の第六次英佛最高會議の結果英、佛の對獨經濟戰は一層強化せられドイツ側の戰爭物資輸入路の完全遮斷策に出るものと當地外交筋では觀測してゐる、即ち外交筋では英佛はドイツに近接する中立諸國が自國に必要なる物資を輸入する事に對しては異存は無いが一旦自國に輸入したものをドイツに向けて再輸出する事を許しない、從てかかる…

大戰急激發展か
英首相重大聲明
英佛會議の決定に關し

【ロンドン三十一日發同盟】二十八日の第六次英佛最高會議は今後の戰爭發展過程に重大影響を及ぼすものとして各方面より注目せられてゐるが、三十一日入閣するチェンバレン首相は二日又は四日午後の下院で右會議の重要決定に關し重大聲明を行ふ豫定である…

新政府成立を祝福
津田連絡部長官談

【上海二十九日發同盟】國民政府の還都に際し興亞院華中連絡部長官津田靜枝中將は左の要旨の談話を發表した

安藤最高指揮官談

【廣東三十日發同盟】安藤南支最高指揮官談

永遠の平和へ
喜びを語る溫司法院長

【南京二十九日發同盟】

新浦に領事館分館

【東京一日發同盟】

エリザベス英皇后婦人義勇軍を御視察

現地報告

波蘭は何うなつた (1)
在伯林　中西賢三

波蘭亡國の責は英佛

ヴエルサイユ體制の桎梏の鐵鎖を引き切つた新興ナチ獨逸の民族的發展の道標として、墺地利合併、ズデーテン併合、チエッコの分割、メーメル返還等相繼ぐ無血の勝利を獲得して、いよいよダンチッヒ及廻廊地方の解決が卓上にあげられたることは必然的自決地域回復の寸前から當然の形と云はなければならぬ要求であつた

最近のフランク總督

植民地の形式で治む

フランク第一世總督

ナチ獨逸始めての總督府

第貳拾回決算　日本拓殖株式會社

大阪商船（臺灣出帆）

東亞海運（基隆出帆）

日本郵船（基隆出帆）

辰馬汽船（基隆出帆）

大連汽船（基隆出帆）

社名變更廣告

今般左記ノ通リ社名變更致候ニ付此段謹告候也

住友海上火災保險株式會社

（舊商號）扶桑海上火災保險株式會社

本店　東京市麴町區丸ノ內一丁目二番地二

臺北出張所　臺北市本町四丁目五番地

關屋小兒科醫院　台北市京町・電話　外來三六七二番　病室四四四六番　院長　醫學博士　關屋重德　副院長醫學博士　髙橋一松　醫員　高木清壽　女醫　齊藤富子

耳鼻科咽喉科　藏田醫院　京町三丁目（春日通り）電話五三八七・五六三五番（病室完備）醫學博士　藏田惟人

口腔外科　齒科一般　レントゲン科　平川齒科醫院　台北市表町（美人座隣り）電話四〇八一番

眼科　牟田口醫院　京町一丁目（郵通り）電話七八六七番（入院隨意）醫學博士　牟田口兼雄

齒科　青木齒科醫院　榮町二丁目（石坂裏通）（派出所前）電話六七九五番

眼科　塚原眼科醫院　表町一八・電話四三二三番（鉄道ホテル前）（入院隨意）醫學博士　塚原義夫

齒科　小林齒科醫院　台北市京町一丁目（郵通り）電話二八八二番　醫學博士　小林靜夫

小兒科　松山醫院　榮町一丁目（八新公園前）電話四五四〇番

小兒科　石井醫院　台北市新起町一丁目西門市場（踏切前）醫學博士　石井養男　電話七九六六番

小兒科　武藤醫院　表町一丁目三（中央診療所）（入院隨意）電話四八五九番

內科　小兒科　天野醫院　京町台銀前　電話三五三・七六九〇番（入院臨時）醫學博士　天野一男

耳鼻科　咽喉科　天野醫院　榮町一丁目八番地　電話四四〇一番

耳鼻科　咽喉科　久保醫院　台北市建成小學校前通り（太正町驛踏切前）電話六九五六番

外科　肛門病科　X線科　菅野醫院　本町三丁目（至通り）電話五三六番（病室完備）醫學博士　菅野尚夫

內科　秋山內科醫院　京町二丁目　電話五九九八番（入院室完備）秋山爲夫

外科　肛門病科　菅沼醫院　本町二丁目一番地　電話二九五四番（入院隨意）

外科　皮膚科　泌尿器科　X線科　一番ヶ瀨醫院　本町一丁目五番地　電話二七八九番

皮膚科　泌尿科　性病科　千本醫院　京町ノ五（二商通り）電話六六八番（病室完備）醫學博士　千本信次

皮膚科　泌尿器科　性病科　三能丸醫院　大和町一丁目一番地（公會堂正面前）電話四八五五・七七三六番（病室完備）

產科　婦人科　福田醫院　大和町一（看護學校）電話六九五四番（病室完備）醫學博士　福田美雄

產科　婦人科　鶴田醫院　京町三丁目（壬通り）電話四一九七番（入院隨意）

小兒科　信生堂醫院　末廣町二丁目三・電話五五五六番（病室完備・入院隨時）舛田昌子

大磯小兒科　內・科病院　兒玉町三丁目　電話六八四八番（入院隨時）醫學博士　大磯友明

外交時報
陽春倍大號
定價一圓廿錢　繼續購讀歡迎
外交時報社

頭痛にノーシン

高級美容液「ノニイ」新荷着　臺北市榮町　臺日運動用品部

母を讃へる綴方　入選發表
課題「わが母」
一等　三十名
二等　二百名
尚、佳作は商品發送を以て御通知に代へます
森永ミルクキヤラメル
森永製菓株式會社

百億豫算と今後の經濟界（下）

經濟學博士　楢崎敏雄

四、物價抑制の三方策

[illegible]

五、購買力回收の强制方策

[illegible]

“内地より割高”矛盾を改正する砂糖標準價格

けふ總督府より告示さる

[illegible]

砂糖最高標準販賣價格

[illegible]

北支開發會社總會

[illegible]

花蓮港廳畜産會總會

[illegible]

飼料粕廿六萬枚今月上旬に配付

價格は兩港沖二圓五十五錢

[illegible]

臺北製糖所

步留高く順調

[illegible]

苧麻買入價格引上

本年度は集團的に增産を圖る

[illegible]

臺灣の愛國貯金新目標は二億圓

實績からも達成の見込十分

[illegible]

傾斜地の山畑を階段式に改良

奬勵補助金も交付する

[illegible]

製糖終了

[illegible]

ペイントの島内消費百萬圓に達す

[illegible]

内地移民招致は量より質本位に

拓士訓練場費を計上

[illegible]

ガソリン値上げ

其他油類も昨日より

[illegible]

花蓮港廳農會

卅一日總會終了

[illegible]

内外商況（一日）

株式　總體に伸　惱み風情

兜町前場況

[illegible]

東京短期後場

[illegible]

東京長期後場

[illegible]

大阪短期後場

[illegible]

大阪長期後場

[illegible]

財界株界

[illegible]

衰弱者を蘇らす

Vitamin C

臥床

中の病人で、食慾が少ない
氣分が晴れない…疲勞感が
激しいなどと訴へるのは殆んどすべて
が體内にビタミンCの缺乏を來して居
り、そのため衰弱が加はり健康恢復が
遅れるといふ意外な事實が判りました

病菌防禦

ビタミンにはＡＢＣＤ……等あり何れも病菌が侵入しないやうに組織の抵抗力を强める作用がありますが、既に體内に喰ひ入つた病菌と闘ふために細胞に防禦力を與へる榮養素はＣであります。殊に高い熱が續いたり、慢性の病氣で永く臥床中の時は、健康時の數倍も多くのＣがどしどし消費されますから、かゝる際には大量のＣ補給を必要とします。

今日の常識

――ビタミンＣは體内に吸收されると血液中から全身の細胞に分布され、萎縮したり活性を失つた細胞を賦活して新陳代謝を旺んにしますから、臥床患者の氣分は爽快となり、元氣と食慾とを取り戻し抵抗力が加はり病氣の恢復を助けるものです。

病床にある方に大量のＣを與へなければならぬことは、今日の醫學常識ですが、病人の食物はかゆ、おもゆ等Ｃの殆んどないもの許りでＣの點から云へばまことに不完全です。しかも病人は少くとも一日にサイダー瓶一本の蜜柑汁に含まれて居るＣを必要とするのでこんなに大量の果汁を病人に與へるわけにも參りません。

アスコルチンはライヒシュタイン氏の世界的特許により製造したビタミンＣの結晶をそのまゝ錠劑及び粉末としたもので粉末一瓦が新鮮レモン約二個に相當いたします。胃腸を害ふ心配がなく微量で强力なＣを簡單に補給出來るのが特徵です

說明書は…御申越次第進呈

アスコルチン　末及錠　Ｃ劑

二五瓦…參圓參拾錢
一〇〇錠…參圓六拾錢

大阪市東區道修町二丁目　株式會社武田長兵衞商店
東京市日本橋區本町二丁目　株式會社田邊元三郎商店
大阪市東區道修町三丁目　株式會社田邊五兵衞商店
東京市日本橋區本町二丁目　株式會社小西新兵衞商店

15 CN1950

牡丹崩れず (39)

竹田敏彦 作
岩田專太郎 畫

瞳子の父 (九)

「少しお氣分がお惡いやうで、いただきたくないやうに仰有つてゐましたが」

「それはいけないわ。どんなのでせう」

杉子夫人は眉をひそめて、櫻の容態を訪ねた。[illegible]

「いや、別に大したことはないのです。御心配をかけまして濟みません」

と輕く打消したが、

「だつて、折角なお節よ」

いつの間に、夫人について來たのか、傍から瞳子が[illegible]櫻の火照つた顔を覗いた。

「それぢや、あの、お醫者さんでもお呼びしませうか」

夫人は心配さうに言つたが、

「いや、ほんの風邪ですから……」

櫻大佐は、[illegible]顔を火照らせながらも、大して苦しい樣子も見せず、一人で歩いて夫人に[illegible]れた[illegible]病院へ行つた。[illegible]

「ね、お母さん、私、櫻さんを見て參りませうか」

「でもね……」

夫人は、しばらく思案してゐたが、

「ぢや、ちよつと顔だけ出して、すぐお歸りなさい」

瞳子は、可愛い返事をすると、人力車で邸を飛び出した。

お濠端の水には、朝の[illegible]が立ち、土堤の芝生は新芽の緑を滲ませて、明るい春の光りに輝いてゐた。

瞳子は、車に搖られながら、昨日の夕方、この濠端を一緒に歩いた時の、櫻の[illegible]を思ひ出してゐた。[illegible]

どうぞ、櫻さんの病が[illegible]りますやうに――何かに祈るやうに、眼をつむつた瞳子の瞼の底には、昨日の櫻の[illegible]に[illegible]い[illegible]が、[illegible]に見る美しい若武者のやうに、[illegible]ぶのだつた。

士は、黄[illegible]と號し、漢詩人として[illegible]知られてゐる支那革命の同志者で、孫文、黄興とも親交があり、江藤家のかかりつけの醫師でもあつた。

と、間もなく、湯川博士から、杉子夫人へ電話がかかつてきた。

「瞳子さんですか、櫻さんの容態ですが……よく歩いて來られたものだとびつくりしてゐるんです」

「まあ、そんなに、お惡いのですか」

「……」

「四十度近い高熱ですよ。急性肺炎ですね」

「まあ……」

「黄先生は居られますね」

「いいえ、昨日お出かけになつたきりで……それに江藤も旅行中でございますの」

「兎に角、油斷の出來ない容態ですよ。入院させて、看護婦もつけましたから、どうぞ……」

「有難うございます。ほんの風邪位のお話だつたものですから……」

「ではとちらからも、直ぐ誰か伺はせますから、どうぞよろしく」

夫人は、あたふたと電話器を置いたが、

「櫻さんは急性肺炎で、四十度からの高熱なんださうだよ。これだから、うつかり人のお世話も出來ないよ」

迷惑さうに眉をひそめた。

「まあ……」

瞳子は、びつくりして母親の顔を眺めたが、

生產能率と清掃
亂雜な工場の製品は惡い(上)

個人生活では[illegible]な人も[illegible]では不潔も[illegible]一向に構はぬ傾向がある。公衆道德的觀念が低いからだといつてしまへばそれまでだが、[illegible]ふくする限に見えぬ所とあつては[illegible]今とそこの悪風を一掃する必要がありあらう

亂雜 や不潔は見た眼に不愉快なばかりでなく、衛生上有害で、しかも能率を低下することが多大である。有効に使へる場所を何の役にも立たぬ廃物で塞いで置くことが[illegible]からみて如何に不經濟であるかは、いはずして明らかである。

工場 の[illegible]はどれほどに上るか、見當もつかない。今日の工場は非常に[illegible]折柄にもかかはらず、[illegible]事業であつた工場管理法がますます[illegible]になり、有形無形の損失は[illegible]しくべき[illegible]してゐる。これでは[illegible]を一掃に[illegible]し、清潔にして置くには相當費用もかかるが、しかしそれは[illegible]、不潔から生ずる損失にくらぶれば物の數ではない。工場管理者は「[illegible]の廢物の[illegible]」といふ西洋の諺をよく味はつてほしいものである。――工場の製品の良否は[illegible]へすればわかる。近代的な能率研究は、我々にさう教へてゐるのである

事實 清潔に、且つよく整頓された工場の製品は質もよく、生產能率も高いから、良品を安く提供することが出來る。之らに利潤の追求に[illegible]されてゐると、かういふ大事な原則を忘れて、唯工員の怪我ばかり大きくし、延いては製品の質の低下、能率不良、作業の行詰りを招來することになつて目的と逆になる結果に陷る

工場の清潔整頓によつて能率を擴大した例は多數にあるが、その先驅で[illegible]に先んじたのは彼のフオードであつた(能率研究家・[illegible])

確認されたニユートリノ

ウエスチングハウスの四百萬ヴオルト原子破壞機を用ゐて各種の破壞實驗をしてゐるコンドン博士その他ウエスチングハウス研究所の錚々たる科學者たちは最近協力して、ニユートリノの存在を確證するに至つた

報告 によると、ニユートリノはエネルギーを伴ふも殆ど重さをもたぬといふ極めて矛盾にみちた存在であるが、このエネルギーは恐らく高速度から生れるものであらうと推測されてゐる。實際に測定したところでは、ニユートリノの質量は陽子[illegible]エレクトロンの質量の七ペーセント以下であらうといふが、そもそもエレクトロンの質量が一グラムの一億分の一の、一億分の一の、一億分の一位のものであるから、その七ペーセント以下とあつては、まづ質量はゼロに近い。こんな値は數式以外では正確には現はせないし、測定の際に多少の差も出ることになるからキチンとした數字では表はせないことになる

電荷 は兄分の中性子ニユートロンと同樣電氣的には中性であるから全くない。このことは從前から想定されてゐたことで、またそのために發見が困難だつたのであるが、そもそもの始まりはオーストリ生れの理論物理學者ヴオルフガング・パウリ教授が原子核のベータ線放射の實驗中原子核の質量損失がエネルギー損失に相應する値より大きい事實に着目して、[illegible]により得ないほど勢力の大きい質量ゼロの粒子が放たれると假定したのである

固有 の質量は甚だ小さいが放射能エネルギーは甚だ大きいため原子核の[illegible]衝突を引き起すのである。そして放射の際核の運動量を運び去るので、原子核變換に際して起る運動量非恒存の謎も解かれることになる。今度の實驗でニユートリノの質量の殆ど無い事實を確證するに至つたのは、炭素原子からニユートロンを叩き出すためにプロトンで打つと放射性窒素が作られるが、その際の資料と既存の要素に關する諸資料を比較して、ニユートリノの質量がゼロに近いことを證明するに至つたのである

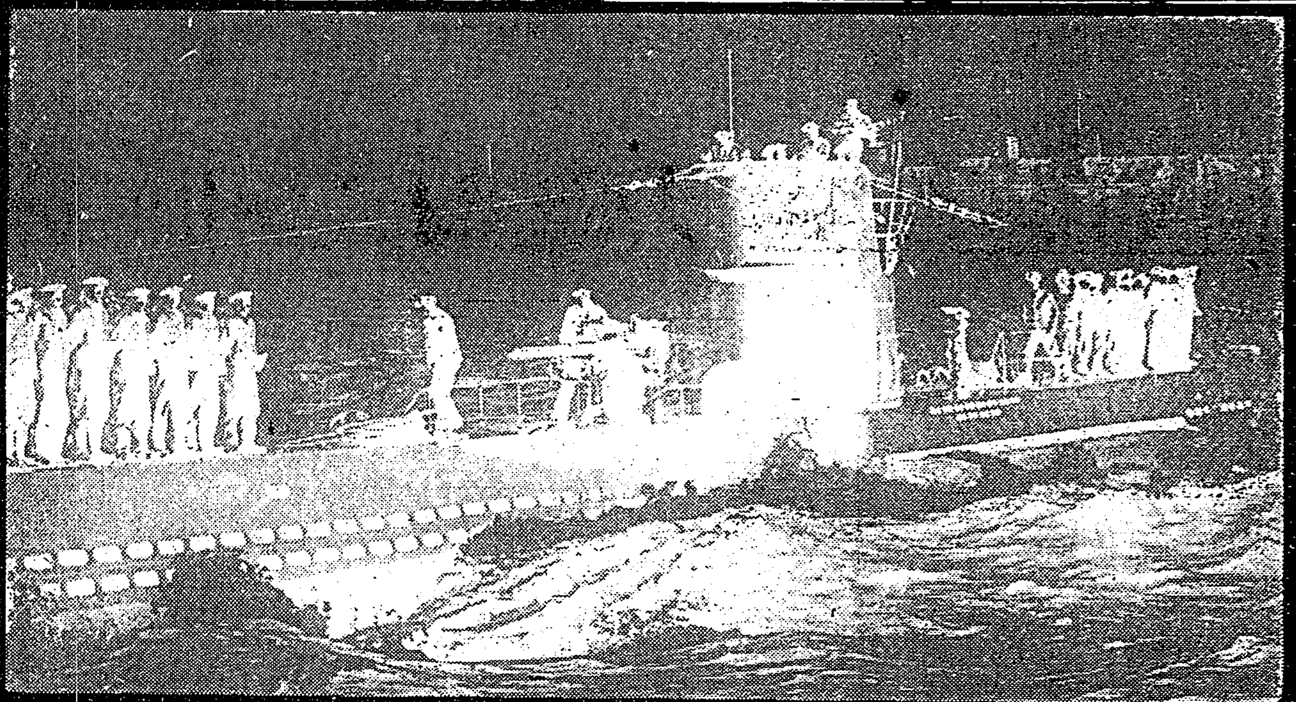

英國商船路を攪亂すべく出動する獨逸のUボート

長閑な國境事件

【ベリ發同盟】佛伊國境を挾んで歐洲戰爭勃發以來、兩國軍隊は頻に對峙され、毎日[illegible]を續けてゐるが、さうかと云つて此處では勿論一發の彈丸も飛ばず、平穩な日を送り迎へてゐる。そこで此處に駐屯してゐるフランス軍の兵隊達は、餘りに退屈なので附近の空地をグラウンドにして屡々野球をしては無聊を慰めるやうになつたところが或る日一兵士の打つた球がどうしたはづみか大きくバウンドして、轉々とイタリー國境内にころがつて行つた途中迄追駈けた一フランス兵ははたと立止つてしまつた、蓋し其處は國境であつたからだ、若しその儘追ひ駈けて拾ひに行けば、正にフランス軍のイタリー國境侵犯となる、彼等は[illegible]と球の行方を見守るばかりだつたところがこの有樣を見てとつたイタリー兵は、早速球を拾つて國境越しに投げ返して呉れた、期せずしてこの時佛伊兩陣地からはわつと許り歡聲が起つた長閑な戰線のエピソードである

加奈陀で新糧秣創始
コルヒチンで作つた新植物

アルカロイドの一種コルヒチンの水溶液が發芽中の種子、幼植物芽などを處理すると、細胞の染色體が倍化して、いはゆる倍數體となり、新しい植物が得られることは、最近植物學界―特に農業植物學界の大問題として種々の研究が行はれ、東大理學部の篠遠喜人博士等の有益な研究が續々發表されてゐるが、今度カナダ政府はコルヒチンを用ゐて、小麥とその不稔性雜種の中間種を作り、新しい飼料として大規模の生產を行ふことになつたとのことである。

なほ小麥のほか、ポプラ、エゾマツ、スギ、シナノキなどの新種育成も有望とつたへられ、林業方面にもコルヒチンの偉力を發揮させる意圖のやうである。

嗜眠病にベンゼドリン

ケンブリッヂ大學生理學研究室のハーマン・ブラシュコ博士の報告によると、嗜眠病に效くベンゼドリンの作用は人體酵素に働きかけて、麻醉效果を發揮するものであることが判明した。すなはちアミン・オキシダーゼに對してベンゼドリン若しくはその誘導體が作用し、然るのちオキシダーゼの力で眠つてゐる患者を醒まさせるものだといふのである。

嗜眠病はデイツケンズやバルザツクの作品にも扱はれてゐて、お馴染深い病氣であるが、一時我國にも流行した嗜眠性腦炎とはちがひ、病原體もハツキリしてゐるので、ブラシュコ博士の發見は、今後特效藥の發達に大いに貢獻するものと見られ、より有效にアミンオキシダーゼを働かせる誘導體の創製が希望されてゐる。

皺延しに利用された上官

【ロンドン發同盟】これは最近英國國防義勇隊で起つた話である

體重二百二十五ポンドと云ふ隊内第一のデブ士官P某が、或夜自分の寢床にもぐり込んでいざ眠らうとしたところ、何だかシーツの下にゴワゴワしたものがあつて、どうしても眠付かれない、寢返りを打つては體の位置を直さうと努めるのであるが、反轉すればする程具合が惡くなるといふ始末に、とうとう起き直つてシーツをひんめくつて見たところ、其處に現はれたのは一本の乘馬ズボン、よく調べるとそれは彼の從卒の持物で、久方振りに皺延ばしのため肥滿した上官の體重を利用しようと企らんだことが判明した、カンカンに怒つたP士官早速ズボンを片手に隊長S・Hサツクル大佐の許に駈けつけ、一切を報告に及ぶと共に、いやしくも上官の體を利用してズボンの皺を延ばさうなどと不遜な考へを持つた兵に對しては如何なる處罰を適用すべきやと伺ひを立てたところサツクルの曰く「早速[illegible]さしてやり給へ、少くともその兵には幹部的な狀況利用の才能があるやうぢや」

織物からベアリング

ウエスチングハウス電機製作會社ではこのごろクロース製の軸承を作つてゐる

クロースといつても人造樹脂を滲ませ、十分に飽和させた上高壓で燒いて壓縮したもの、加へる壓力は一平方吋につき六〇〇〇封度といふ

かうして作つた軸承けの硬度は鋼鐵と變らず強靭なことも絕對にヒケを取らない

部品名はミカータといつてゐるが、實は[illegible]この軸承けを用ゐて製作したスチールミル、もとより特殊鋼も大多數の部品に用ゐてあるが、代用品時代に布製の軸承けといふところが設計者のミソである

ラヂオ

朝 【六・四〇】朝の挨拶、ラヂオ體操
【七・〇二】朝の修養(東京)神武天皇の御[illegible](二)[illegible]植木直一郎
【七・二〇】朝の音樂(レコード)管絃樂―交響組曲(伊太利の印象)(シャルパンテイエ作曲)巴里コンセール・ラムルウ管絃樂團
【七・三〇】初等ドイツ語講座(第八十四回)(臺北)西田正一
【八・〇〇】ニュース
【九・二五】内臺定期船大和丸若[illegible]の入港時刻及[illegible]時刻
【九・四五】家庭科學講座(臺北)[illegible]の話(一)[illegible]
【一〇・一五】家庭料理[illegible](臺北)第一高等女學校舍[illegible]カネ案)一、鮎の素燒と白菜の三杯酢合め 二、味噌おでん(蒟蒻のみ)[illegible] 第一高等女學校中村[illegible]案
【一一・〇〇】内臺取引市場(臺北日用品小賣値段、職業紹介事項(各局)

晝 【一一・二〇】臨時官廳ニュース
【一一・五九】正午の時報(東京)内臺定期船入港時刻、[illegible]
和丸[illegible]入港時刻[illegible]時刻、公示並告知事項、商況、午後の放送番組發表(各局)
【〇・〇五】ハーモニカ合奏(東京)一、祝典行進曲(川口章吾作曲)二、故郷の月(ホワード作曲)三、[illegible](マックスウエル作曲)四、花子の[illegible](ラ カルレ作曲)五、世紀の樂園(バーリン作曲)六、人の氣も知らないで(川口章吾編曲)七、ルンバ・タンバ(ヘルナンデツツ作曲)―川口ハーモニカ樂團、指揮川口章吾
【〇・二〇】ニュース
【一・〇〇】ラヂオ體操
【一・四〇】ニュース
【二・〇〇】婦人の時間(東京)
【二・三〇】[illegible]陸の生活を見て…大橋廣子
【四・〇〇】福建語ニュース
【五・二〇】ニュース
【五・五五】コドモのニュース(臺北)舘山公學校六年陳氏[illegible]
【六・〇〇】子供の時間(大阪)オハナシ一年生…オハナシクラブ
【六・二〇】子供の新聞(東京)
【六・二五】國語ニュース(臺北)[illegible]原神宮宮司[illegible]田茂丸氏の[illegible]原の遺跡[illegible] 館長山中樵

夜 【七・〇〇】子供の時間(臺北)[illegible]物語―水牛の小父さん(ますみちを作)[illegible]
【七・二〇】ニュース 文吾作曲)AKコドモ會
【七・三〇】國民歌謠(東京)
【七・四〇】錄音(札幌・仙臺・東京・金澤・大阪・高知・鹿兒島)春ところどころ
【八・二〇】落語(東京)[illegible]柳家金語樓
【八・四〇】青年の時間(東京)理知の光…安倍能成
【九・〇〇】管絃樂と絃樂合奏(大阪)一、絃樂合奏[illegible]と[illegible]奏曲(吳泰次郎作曲)二、管絃樂(イ)長唄―供奴(ブリングスハイム編曲)(ロ)[illegible]の舞曲(江文也作曲)(ハ)タイ國國民歌―セン・ヴイー女王ヨリ三ツノ曲(ロングダイチアトウダカーン作曲、ブリングスハイム編曲)(ニ)タイ國行進曲(ブリングスハイム作曲)―大阪放送交響樂團、指揮ブリングス・ハイム
【九・四〇】時報(東京)
【九・四一】新日本音樂(臺北)一、高砂の春(石[illegible]作詞、宮城道雄作曲)箏―[illegible]木貞子、尺八―佐藤[illegible]、[illegible]打てや鼓(高崎[illegible]作詞、宮城道雄作曲)箏獨奏―鈴木貞子、一部[illegible]子、二部川端[illegible]子、河合道子、秋山[illegible]子十七絃[illegible]子
【一〇・〇〇】福建語ニュース
【一〇・二〇】[illegible]ニュース、新聞社提供ニュース、公示並告知事項、局報、明日の放送番組發表
【一一・〇五】英語ニュース
【一一・二〇】北京語ニュース
【一一・三五】廣東語ニュース
【一一・五〇】馬來語ニュース
【〇・〇五】安南語ニュース

婦人の時間(東京三・〇〇)
大陸の生活を見て　大橋廣子

◇氏は日本女子大學家政學部長

昨夏、滿洲北支を視察してあちらに生活するためにはもつとあの土地の氣候風土に適した生活態度をとらねばならぬ事を痛感し、その研究をすすめて居ります。それらの中から御參考になる點を述べませう。

青年の時間 理知の光(東京八・四〇)
安倍能成

氏は京城大學教授

理知の光は西洋の中世でも神の啓示に對して自然の光といはれた。即ち人間に自然に備はれる光といふ意味であつて人間の人間たる所以を成す所の性質である。理知の働きは廣く見渡して局部に執らはれず事物を正常な位置において考へる事と深くものの根柢に穿入して表面の見せかけに欺かれざる所に於いて發揮せられる。併し知識の始にして終末をなすものは遂に自分を知ることである。しかも自分を知ることは他を知ることと離しては出來ない、さういふことに就いて述べて見ようと思ふ。

淋病必治の最新療法

殊に國民保健機關たる一般臨床醫家の一讀を薦める

杉田平十郎著　價[illegible]

著者は日本における高周波研究の一大權威で亡國病淋疾の撲滅に心血を濺ぐこと多年遂に無熱的高周波HS線の發明により、從來の如何なる療法によつても治らぬ惡性淋疾をも見事に征服するを得たのである。之れは十數年に亙る著者の臨床實驗にして極めて明かなるところで、實にその治癒率は文字通りに百パーセントである。正に劃期的大發明といふべきである。本書はHS線による淋菌の滅殺が如何なる生物學的作用に據り如何なる理路を辿つて行はれるものなるかを學理的に論述せるもので、論旨井然說明的確何人が讀んでもよく了解する事が出來る。この意味で本書は淋病治療の指南書といひ得る。

◆HS線療法は高壓高周波の無熱效果たる振動作用の應用であつて、在來の熱作用を主とするヂアルテルミーや超短波等、熱療法とは全然その撰を異にするのである。

◆世界の高周波治療界を展望するに今や斯界の趨勢は高周波の熱效果よりも無熱效果に力點を置くやうになつて來てゐるリーベスニーの無熱短波療法の如きはその一例だ。

◆かくて世界の醫療界は高周波の無熱療法によつて將に革命が招來せられんとしてゐるが、既に十數年前に無熱的高周波HS線を發明した著者の卓見は實に驚異に値ひするではないか？

◆然も、著者はHS線による淋病根治を滿腔の確信を以て堂々と天下に聲明しつつあるが故に、その創案に係るHS線治療機によつて、萬一淋病が根治せられぬ場合には該機を無條件で買ひ戻すと公言してゐる。

◆なほ、該機は第四性病骨膜炎・神經痛・關節炎・慢性胃腸病等の治療に亦淋病同樣顯著なる醫療效果を發揮し得る。一般臨床醫家は勿論、特約販賣希望者は三錢郵券封入して申込めば即時型錄を送る。

講習
著者杉田平十郎、主宰の高周波醫學專門學院では特別實驗講習を開始す二ケ月卒業本學院卒業者は何れの地にても無試驗開業を許さる。入學資格(中學卒業程度)講習規則三錢切手封入申込次第送る。

杉田平十郎著
電氣生理學　定價三圓五十錢・送料十錢
高周波の生物學的研究　定價二圓五十錢・送料六錢

發行所 東京下谷區御徒町三ノ十一 振替東京七三三九番 新科學社

イカリソース

日本ソース界の草分け

五分の一にて充分 普通ソース一瓶の

御丈夫でこそ・眞の子寶です

毎日二球

幼兒の發育に是非必要

◆ビタミンA及びDは榮養上缺くべからざる要素であります

殊に、幼兒に大切で若しその補給が足りないと、發育成長に重大支障を來たします

◆Aは一般榮養をよくし成長發育を促進、體重を增加せしめ

◆Dは骨や齒の形成を强化する作用をします

服む子に發育不全なし

◆それ故、AとDを高單位含有する理研ビタミン球を服んでゐる幼兒に發育不全はなく、身體の抵抗力を强くするので滅多に病氣に罹ることはありません

◆本劑は肝油の生臭い魚油を除いた純ビタミンですから消化はよく服み易く、然も一日僅か一二球の服用で充分有效です

理研ビタミン球は一球の中に、次の高單位ビタミンを正確に含有します
A…五〇〇〇國際單位
D…一〇〇〇國際單位

理研ビタミン球

理研の新製品

一月分(六〇球)二圓

藥店に品切の節は總代理店へ……

總代理店 株式會社 玉置商店 東京日本橋本町・大阪市東區瓦町 振替東京七一二番

民有林產資源は一目瞭然となる
天晴れ新竹州で調査完了

【新竹電話】新竹州下の民有林からは今次事變發生以來國策の木炭や相思樹炭を始めその他重要林產品を供出しつつあり民有林產資源の重要性は益々增大し來つたので州當局に於ては夙てから州下民有林の全貌を究め時局下に於ける重要物資動員に貢獻すると共に將來の造林計畫樹立上の資料に供すべく昨年四月以來各市郡保正甲長、代保正甲長等無慮數千人を動員し六萬餘ケ所の造林地に亙り大掛りな調査を遂げ此程立派に完了を見るに至つた、此の種の綜合的な調査は本島嚆矢の企てであつて從來も必要と認められながら容易に實施出來なかつたのを新竹州當局に於て敢然として斷行したのであつて州下に於ける民有林の現況は一目瞭然となり極めて貴重な資料として關係方面の注目の的となつてゐる、而も調査の結果は大略次の通りである

一、民有林內の樹種別、面積、蓄積の調査が出來、如何なる樹種が何程あるかが判明した
一、州で各生產地から鐵道沿線に至る運搬の調査が出來、山地に於ける林產價格が判つて來た
一、炭窯及從業者の數が正確になつたので木炭の配給政策上裨益する處が尠くない
一、州で各地の無立木地の狀況を知ることが出來造林計畫樹立上參考となる點が多い

新政府を謳歌
中北支を視察して 伊藤部長歸任談

【臺中電話】約三週間に亙り中北支方面の視察を爲した伊藤警務部長は三十一日歸任したが次の如く語つた

文山農義團の美擧
酒肴料をその儘獻金

混食の打合せ

海軍軍樂隊
二日高雄で演奏

傳達式

消費量を調査

羅東郡招魂祭

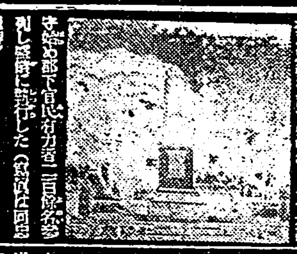

節米は主婦から
一戸から必ず一人 臺東街で座談會

飯米は切符制

晝食は必ず代用食
竹山郡職員が示範

臺中州招魂祭

代用食打合せ

米一斗に甘藷一斤
嘉義市で新配給制實施

◇…臺北市圓山遊園地の春…◇

節米講演會
八萬の保甲民に

壽山に和製ターザン
猿共を集めて遊ぶ徹底振り 下山した處を逮捕さる

純內地式で神前結婚
新竹の"先生の家"で示範

高雄州定期昇給

屏東郡從軍會

輝く品評會
一萬餘甲に防風林
みごと東石郡民が完成

甘くて安い筍御飯
生筍が暴落して流行

軍事世話係協議會
三十日初顔合せ

新營郡教員異動

臺南招魂祭

羽鳥博士離花
廳長が記念品を贈る

大斷崖に隧道
花蓮港タビト二時間で連絡 調査を終へ篠原技師下山

水組評議會

高雄市聯合鄉軍分列行進
七日市役所前廣場で行ふ

小公學校長異動

甘藷多收競作會

甘藷は不作
原因は旱魃

彰化產組部會役員會

合同宣布大會
三日高雄神社で擧行

吏員入所式

敷島管內優勝
臺東郡で道路品評會

麗光會發會式

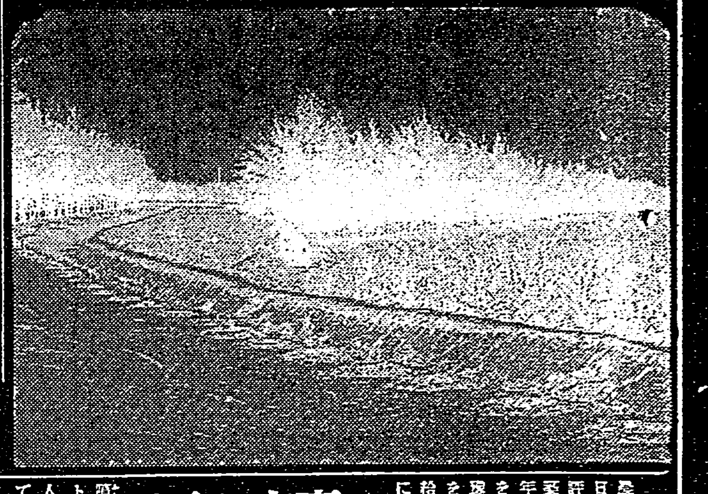

警察職員療養所
大湖の山腹で地鎭祭

煙草耕作組總會

馬の運動會

社會教化要覽
嘉義市で編纂配布

嘉義畜產組總會

日產懇話會支部發會

木炭は立派に自給自足
花蓮港で大增產計畫を實施

殺人魔送局

宜蘭水道取入口視察

臺南も夏
鋪道に白服散見

農業組評議員會

萬なかだち

給仕入用　生徒募集　タイヤー修理　給仕募集　小店員　女會計係　女給仕人募集　保姆採用　結婚調　和服裁縫專門　京染　鰐皮トカゲ皮買入れたし　讓玉突臺　小型自動車　卓上電話　電話買入　貸家　守衛消防手　臺灣興業株式會社 羅東工場

注射藥と注射の常識　中井博松著　日本通俗醫學社

通俗醫學　四月特版 價四十五錢
肺病の治し方・春の特輯號
肺結核にトマト肝油
結核豫防と最新治驗
春の療養指針
赤血球沈降反應の見方
國嶋療法による結核治癒實相の座談會
結核殲滅策縱橫談
肺病患者の看護法
生物と疾病
胃腸病者の生活法
藥ののみ方
受驗と學生
眠て分る重い病氣
勞力とインフレ
大阪西區立賣堀南一・振替大阪六四四番 日本通俗醫學社

藥用クリーム　ヤパパンモア　ニキビ ソバカス シミ取り　パパヤ洗粉

一歩進んだ婦人科藥

パピリオクレーム
すぐ乾くクリームがヒフにいゝ筈がない。その、すぐ乾くのは、水分が乾くんだから。その乾く時に、實はヒフが惡くなるんです。

受驗準備 本年度出講 特別講師
英語 小野圭次郎、堀英四郎、野原三郎
數學 青山勇、笹部貞市郎、田沼茂市
英數學館

午前 日進統一受驗科
日進英語學校

乙女の旅より 子供の國へ （十三）

謝泳心作
倉石武四郎譯

懷しいお母樣へ——

風はそよ風

—隨筆・Nさんに—
濱田隼雄

旅中隨想（上）

新居格

兒童認定圖書

臺灣圖書館協會

支那謀略祕帖（十一）

"壯士一度去つて復た還らず"

刺客による暗殺

＝海外文藝の流れ＝

◇プラウク・ファン・プレスの開業

◇アメリカ小說の傾向

◇ハーバート・ベックの新著

◇ヘンダーソン博士のショウ・コレクション

◇上海の傳記

青龍刀

圖々しい申出

雜誌紹介

WAKAMOTO（海外一般發賣名）
若素（滿洲支那方面發賣名）

胃腸榮養 わかもと

世界へ輸出

姙娠は病氣ではありませんから、母體が健康で胎兒の發育が順調であれば、誰でも安産出來るわけであります。併し何といつても自分の體内で新しい生命を造り上げるのですから、平素とは違つた注意が必要なことは申すまでもなく、殊に母體の榮養といふことは何よりも大切で、その良否が安産と否との分れ目だとも云へませう。

惡阻と腎臟炎 姙娠前半期に起る障碍として最も著しいのは惡阻です。きはめて輕微なものは生理的とも見られますが、重くなると生命にも拘る危險な症狀を呈します。惡阻は一種の姙娠中毒でビタミンBの缺乏と深い因果關係がありますから、ビタミンBの給原として價値高く、又解毒作用を旺んにする錠わかもとを服用すれば惡阻の危險から脱することが出來ます。

後半期に入つて、屢々流産、早産又は難産の原因となつて姙産婦を脅かすのは腎臟炎です。これは姙婦の新陳代謝異常から起るので、矢張りビタミンBの缺乏と至大の關係があります。錠わかもとはビタミンBのみならず、ホルモン、エンチーム等を豐富に含み新陳代謝機能を活潑にしますからこれらの障碍を防いで安産の日を迎へさせます。

出産準備工作 姙産婦が惡阻、姙娠腎、脚氣、浮腫等種々の障碍を起すのは、胎兒と自分の二人分の榮養を用意しなければならぬので、内臟諸器官に過重の負擔を課する許りでなく、榮養も偏頗に陷り易い爲めですが、錠わかもとを服用しますと、各種榮養素、ビタミン、酵素等を綜合的に含有してゐて榮養の偏頗を防ぐと同時に、獨特の細胞原形質賦活作用で、内臟機能を強化し體内の榮養を安定させる效果がありますから、姙産婦に起り易い障碍を防ぎ、安産に必要な母體の準備を整へさせるのであります。

産後の貧血に 産後の婦人に屢々起り易い惡性貧血は、赤血球許りでなく血小板が破壞されるので、在來の造血劑では效果がきはめて不十分であります。かういふ惡性貧血にはビタミンB複合體を與へると著しい效果があるといふことを、ザイデンヘルム氏其他の人々によつて實驗報告されてゐますが錠わかもとはビタミンB複合體の給原として自然物中最大の濃度を有つてゐる許りでなく、優秀な造血要素たるアミノ酸や無機物にも富んでをりますから、産後の貧血衰弱の豫防及び治療には是非とも用ゐられるべき藥劑であります。

藥價低廉 廿五日量 一圓六十錢

發賣元 わかもと本舖 東京・大阪・福岡・京城・奉天・北京・上海

名譽の傷痍軍人に學資金など扶助
軍人援護會が愈よ活動

本年一月廿五日に發會式を擧げた軍人援護會臺灣支部では愈々昭和十五年度事業に着手する事となり一日午前十時より第一回評議員會を開催、酒井、松岡副會長以下出席し新年度豫算、歳入歳出、基本財産造成（二千萬圓）特別會計設置、慶弔規定等を決定した
新年度豫算は六万七千百六十圓

其の主なるものは各支部の事業助成の爲め專任書記一名を置く人件費、傷痍軍人に對する學資扶助（千八百圓一人六百圓以下）就職後援斡旋の強化（六千八百圓）傷痍軍人の慰安費（二千圓）傷痍軍人の生業資金貸與（千圓）傷痍軍人介護資具等の寄贈（千圓）遺族家族に對する精神的指導費（千圓）等である

第三回少年保護日
來る十七日に種々の催物

臺大の後藤教授
日獨學徒大會へ

上海廣東間の定期航空を開始
一日から中華航空により

北組合で衛生模範の住宅地區を夫々設定

圓山の大鹿君婿さんになる

我等は南方の經濟戰士たり
南方實業靑年會の發會式

部下を殘し去つた事は惜別の念、新になる
歸還の秋富部隊長談

下關の飛行場二年餘で完成

花祭りの當日遺族を慰問
公會堂で舞踊の會

成川少佐も歸還

帝都の歡樂街
いよく十一時限り

【東京特電】（一日發）浮かれ心の春に背いて帝都では愈々一日から歡樂街の灯が十一時限りとなつた

豪雨に阻まれて慶祝大會を延期
廣東では七日に擧行

水戸高への合格者

皇太子樣愈よ御降學

【東京一日發同盟】八日から學習院初等科に御進學あらせられる皇太子殿下には一日午前十時卅分石川學習院長以下各將校を從へさせられ赤坂東宮假御所御出門、同院初等科に行啓あらせられ、殿下が御修學遊ばされる東組第一學年の教室を御見學、つゞいて正堂を始め講堂、手工室、圖書室等の施設を約一時間に亙つて親しく御覽あらせられ午前十一時半御歸還あらせられた【寫眞は御降學のため三十日午前十一時五分葉山より還御あらせられた皇太子殿下】

食糧問題の解決に捨て置かれぬ肥料
議會を顧みる座談會（一）

基隆公會堂で軍樂隊の演奏會

世界の通信網を檢討 我國の擴充を計る
遞信省から山岸氏を派遣

歐洲　通信　海底　濠洲

水産加工考案當選者に賞狀を授與

實質賃銀の低下

基隆市バスで運轉數改正

新生南支から初の男女留學生
高砂丸で門司に入港

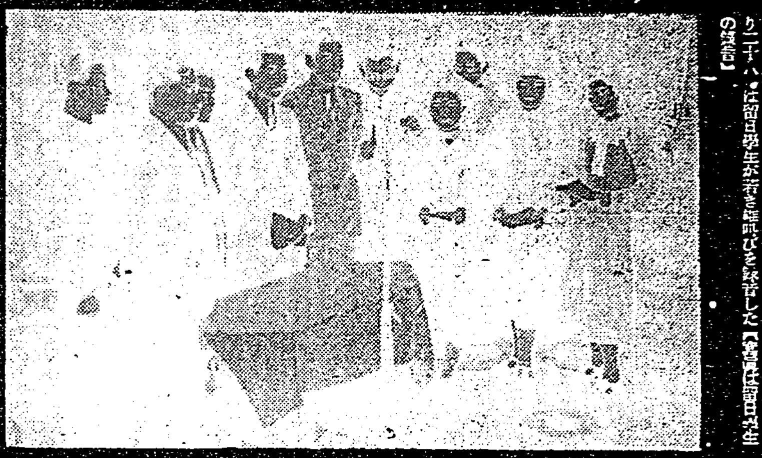

支那へ祝賀放送

大事件の遺品が一堂に並ぶ
人氣百％の防諜防犯展

第二世の人達の臺灣印象を聽く
一行を圍んで四日に座談會

死因の判定困難
基隆を騷がした怪死體事件

友人町田を容疑者として取調中

出たぞギザ入り アルミ十錢新貨

「子供の日」の標語の當選者

蛙の卵で絕命

四獸山へハイク

齒科醫師會であす定期總會

教化劇脚本の入賞決定

關西日華協會祝賀會

基隆醫會の創立式

加茂孃惜敗す

岐阜商勝つ

京都商業勝つ

中國、九州、朝鮮地方旱害、靜岡市火災義捐金領收報告（五）

臺灣日日新報社

出船入船

大和丸

けふの天氣

女事務員募集
一、内臺人年齡を問はず簿記に自信有者二名
廣州物産公司
廣州物産公司出張所

會席御料理　朴巳
元園町川岸第三水門東
電話五一三五
御宴會は特に勉强

大好評！世界第一位のメトロ映東の超特作
ターザンの猛襲
毎日正午ヨリ連續三回興行
大世界

父辛太郎儀
男　大橋幸義
妻　松子
友人總代　緒方清躬

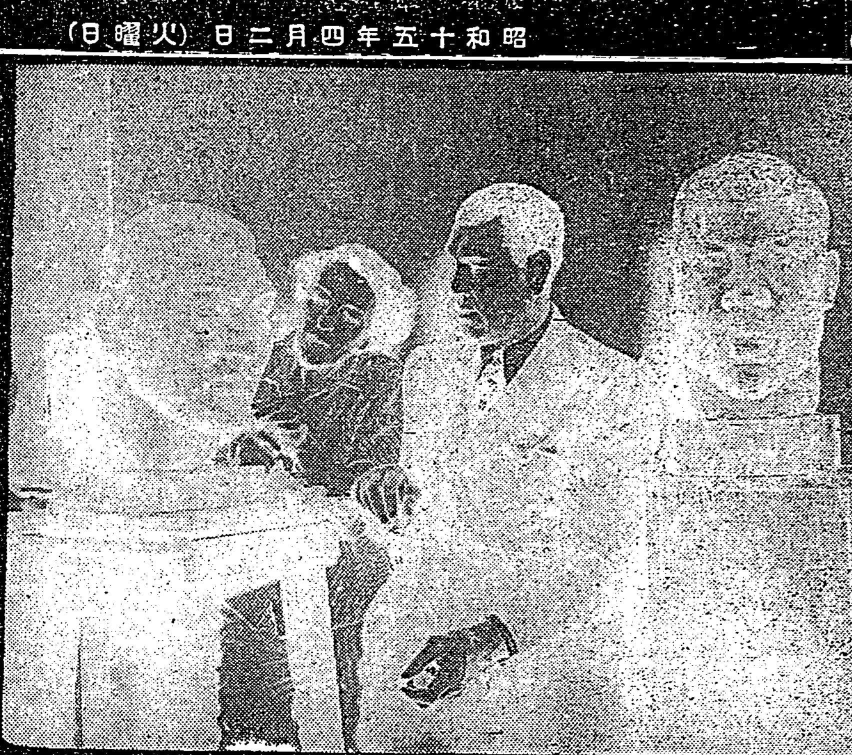
此の程出來上つた世界ヘビーウエート選手權保持者デムプシー(左)とルイス(右)の胸像

スケジユール決る
本年度の臺灣體育協會

充實を誇る慶應
張切る森田監督の叱聲

慶應

リーグ戰

開幕迫る

短的

大日本空手道
早大空手部委員　鎌田俊夫　上田正敏

大日本

無論此

最後に

空手道

禮を重

自轉車選手強化

高雄春季競馬
最終日成績

花蓮港招魂祭

蘇澳招魂祭

文山郡招魂祭

豐原郡招魂祭

本社主催　日本棋院　五人抜敗退碁戰

【第二局ノ十】

○六段　關山利一
●五段　藤澤庫之助

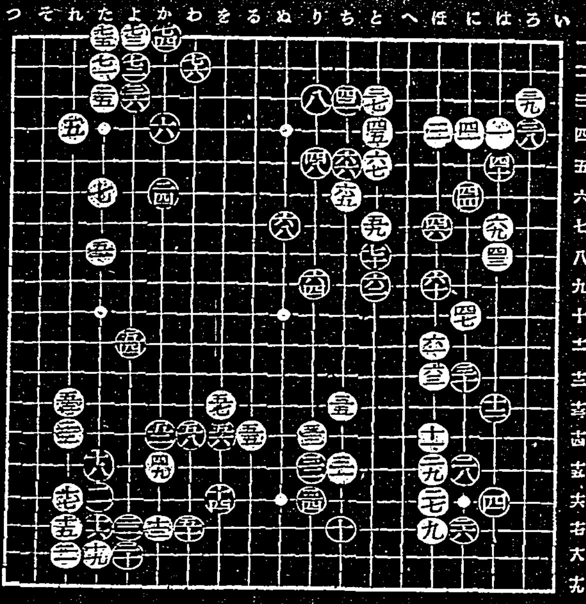

流石に機敏
時機を得た黒左上の利かし
七段　評解　瀬越憲作

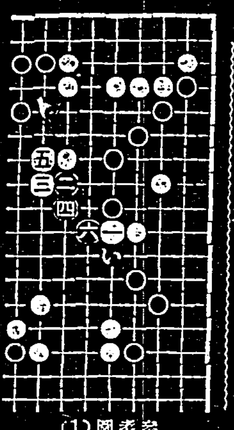
參考圖(1)

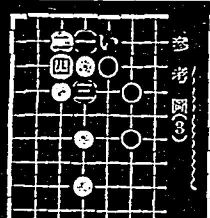
參考圖(2)

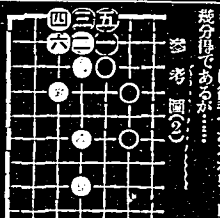
參考圖(3)

續　快男子 (21)
大島伯鶴口演　今村恒美畫

危機を救ふ幸ー

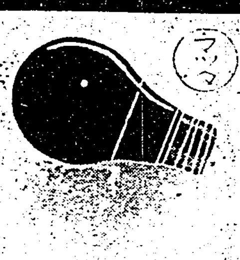

節電の標準電球
新マツダランプ

結核豫防にハリバ

呼吸器の弱い人…
…は脂肪性のビタミンADで
呼吸器粘膜を丈夫にすること

結核に適藥なしと言はれる今日、呼吸器の弱い人が、病氣に負けぬ抵抗力を培ふには先づ榮養と休養とを攝ることです。
疲れたからだに休養を與へず酷使を續けたり體內に榮養、とりわけ脂肪性のビタミンADを不足することが病菌に對する防禦力を低下する一大原因となります。…殊にわが國が世界有數の結核菌と言はれるのも日常食物中に、この脂肪性の榮養が少いためADを缺乏するから…とまで極言されます。

近代的なAD劑
Aは皮膚や鼻、のど、呼吸器などの粘膜防壁に濕潤性を與へ、結核、寒冒その他の病菌が附着してもこれを洗除し、Dは太陽の紫外線を浴びると同樣に、體內のカルシウムと燐との代謝を援けて呼吸器を丈夫にします。
ビタミンADの補給には動物性脂肪の食物を攝ることが大切ですが、その第一給源として日本が世界に誇る榮養資源たる魚類の肝臓が選ばれます。
ハリバは深海魚類の肝臓より高單位のADだけを抽出し、特殊の方法でバター狀の油塊のまゝ糖衣小粒としたものです。一日僅か二―三粒で足り、臭くなくお腹にもたれず胃腸の弱った方にも樂々と服みつゞけられます。

一日量

百粒…二圓五十錢
五百粒…十四圓五十錢

東京・大阪　田邊商店

HV912